

EW9F8661E8



---

**SV** Tvättmaskin

---

Bruksanvisning

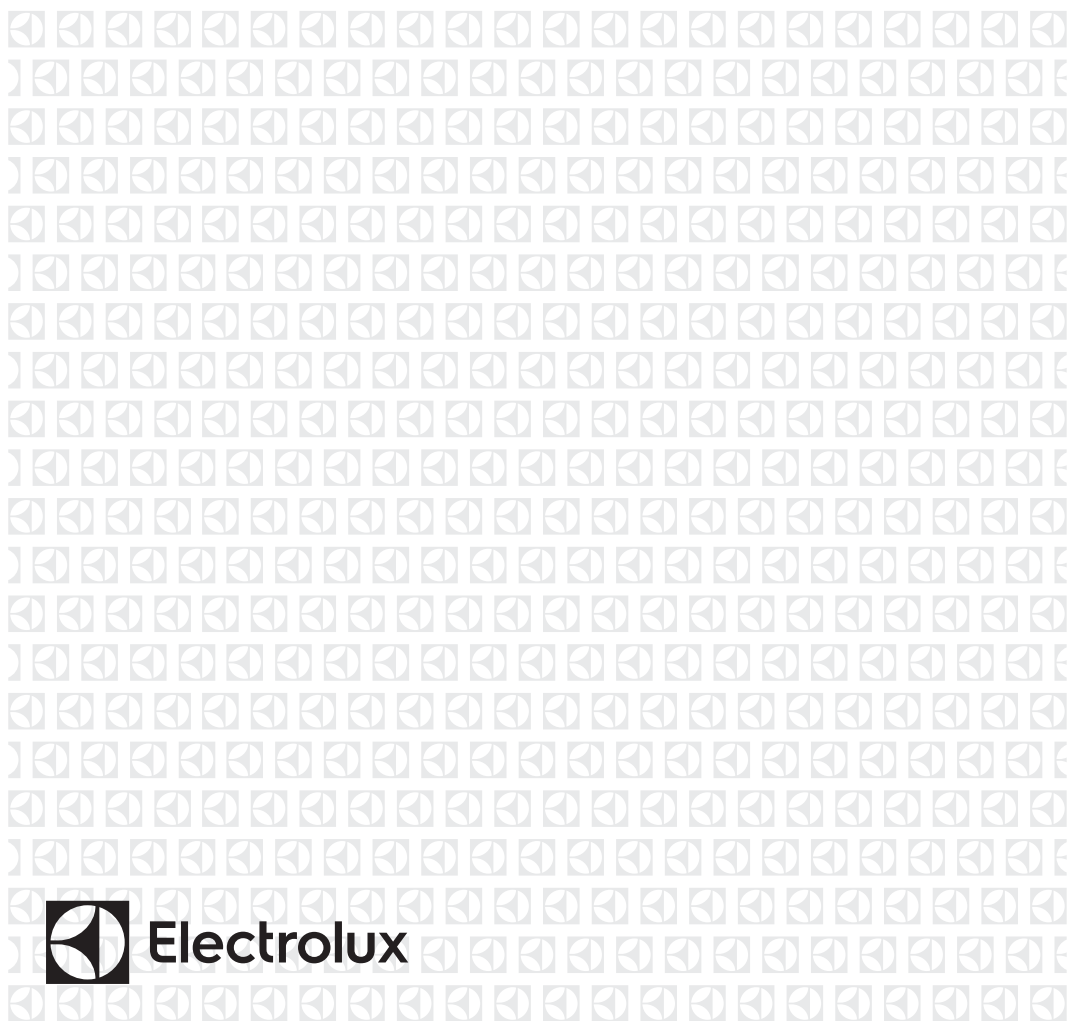

# INNEHÅLL

1. SÄKERHETSINFORMATION.....	3
2. SÄKERHETSINSTRUKTIONER.....	5
3. INSTALLATION.....	7
4. PRODUKTBESKRIVNING.....	10
5. VATTENAVHÄRDARE (COLOURCARE).....	11
6. KONTROLLPANELEN.....	15
7.  WI-FI - STÄLLA IN ANSLUTNINGEN.....	17
8. VRED OCH KNAPPAR.....	20
9. PROGRAM.....	23
10. INSTÄLLNINGAR.....	29
11. FÖRE FÖRSTA ANVÄNDNING.....	30
12. DAGLIG ANVÄNDNING.....	30
13. RÅD OCH TIPS.....	34
14. SKÖTSEL OCH RENGÖRING.....	35
15. FELSÖKNING.....	40
16. FÖRBRUKNINGSVÄRDEN.....	45
17. TEKNISKA DATA.....	46
18. TILLBEHÖR.....	47
19. <b>SNABBGUIDE</b> .....	49
20. PRODUKTINFORMATIONSBLAG MED HÄNVISNING TILL E.U. REGEL 1369/2017.....	50

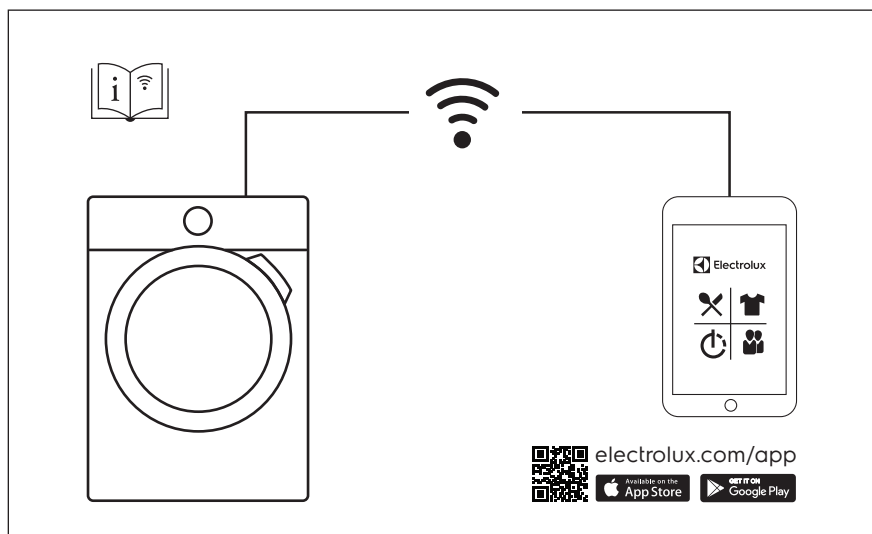

## VI TÄNKER PÅ DIG

Tack för att du väljer en Electrolux-produkt. Du har valt en produkt som grundar sig på årtionden av yrkeserfarenhet och innovation. Genial och elegant har den utformats med dig i åtanke. Så när du använder den, kan du vara trygg i vetskapen om att du får fantastiska resultat varje gång.

Välkommen till Electrolux.

**Besök vår webbplats för att:**



Få tips om användning, broschyrer, felsökare, service- och reparationsinformation:

**[www.electrolux.com/support](http://www.electrolux.com/support)**



Registrera din produkt för bättre service:

**[www.registerelectrolux.com](http://www.registerelectrolux.com)**



Köpa tillbehör, förbrukningsvaror och originalreservdelar till din produkt:

**[www.electrolux.com/shop](http://www.electrolux.com/shop)**

## KUNDTJÄNST OCH SERVICE

Vi rekommenderar att originalreservdelar används.

Ha följande uppgifter till hands när du kontaktar serviceavdelningen: Modell, PNC, serienummer.

Informationen står på märkplåten.

 Varnings-/viktig säkerhetsinformation

 Allmän information och tips

 Miljöinformation

Med reservation för ändringar.

### 1. SÄKERHETSINFORMATION

Läs noga de bifogade instruktionerna före installation och användning av produkten. Tillverkaren är inte ansvarig för eventuella personskador eller andra skador som uppkommit som ett resultat av felaktig installation eller användning. Förvara alltid bruksanvisningen på en säker och tillgänglig plats för framtida bruk.

#### 1.1 Säkerhet för unga och personer med funktionsnedsättning

- Denna produkt kan användas av barn från 8 års ålder och uppåt, och av personer med nedsatt fysisk, sensorisk eller mental förmåga, samt personer med bristande erfarenhet och kunskap, om de övervakas eller instrueras beträffande hur produkten används på

ett säkert sätt och förstår de risker som är förknippade med användningen.

- Barn mellan 3 och 8 år eller personer med mycket omfattande och komplexa funktionshinder ska inte vara i närheten av produkten om de inte är under uppsikt.
- Barn under 3 år ska inte vistas i närheten av produkten utan ständig uppsikt.
- Låt inte barn leka med produkten.
- Håll allt förpackningsmaterial utom räckhåll för barn och kassera det på lämpligt sätt.
- Tvättmedel ska förvaras utom räckhåll för barn.
- Håll barn och husdjur borta från produkten när luckan är öppen.
- Om produkten har ett barnlås, måste detta aktiveras.
- Barn får inte utföra städning och underhåll av produkten utan uppsikt.

## 1.2 Allmän säkerhet

- Ändra inte produktens specifikationer.
- Produkten är avsedd att användas i hushåll och liknande användningsområden som t.ex.:
  - personalkök i butiker, på kontor och andra arbetsmiljöer,
  - av gäster på hotell, motell, bed and breakfast och andra typer av boendemiljöer.',
  - områden för gemensam användning i tvättstugor i flerfamiljshus eller i allmänna tvättinrättningar.
- Överskrid inte den angivna maximala tvättmängden 9 kg (se avsnittet "Programöversikt").
- Vattentrycket under drift vid vatteningångspunkten från utloppsanslutningen måste vara mellan 0,5 bar (0,05 MPa) och 8 bar (0,8 MPa).
- Ventilationsöppningarna i botten får ej täppas igen av en matta eller annat som ligger på golvet.
- Produkten måste anslutas till vattenledningsnätet med de nya medföljande slanguppsättningarna, eller med

andra nya slanguppsättningar som tillhandahålls av auktoriserat servicecenter.

- Gamla slanguppsättningar får inte återanvändas.
- Om nätsladden är skadad måste den bytas av tillverkaren, tillverkarens auktoriserade servicecenter eller personer med motsvarande utbildning, för att undvika elektrisk fara.
- Stäng av produkten och koppla bort den från eluttaget före underhåll.
- Använd inte högtrycksvattenspray och/eller ånga för att rengöra produkten.
- Rengör produkten med en våt trasa. Använd bara milda rengöringsmedel. Använd inte produkter med slip-effekt, skursvampar, lösningsmedel eller metallföremål.

## 2. SÄKERHETSINSTRUKTIONER

### 2.1 Installation



Installationen måste överensstämma med gällande nationella bestämmelser.

- Ta bort allt förpackningsmaterial och transportbultarna, inklusive gummibussning och plastbricka.
- Förvara transportbultarna på ett säkert ställe. Om produkten ska flyttas i framtiden måste de sättas dit igen för att låsa trumman för att förhindra skador på produkten.
- Var alltid försiktig när produkten rör sig eftersom den är tung. Använd alltid skyddshandskar och täckta skor.
- Följ installationsinstruktionerna som följer med produkten.
- Installera eller använd inte en skadad produkt.
- Installera och använd inte produkten på en plats där temperaturen understiger 0 °C eller där den utsätts för väder och vind.
- Golvytan, på vilken produkten ska installeras, måste vara plan, stabil, värmebeständig och ren.

- Kontrollera att luft kan cirkulera mellan produkten och golvet.
- Använd ett vattenpass för att kontrollera att produkten står helt vågrätt när den står på platsen där den skall användas. Om den inte gör det kan du justera fötterna tills den gör det.
- Installera inte produkten direkt över en golvbrunn.
- Spruta inte vatten på apparaten och utsätt den inte för mycket fuktighet.
- Installera inte produkten där luckan inte kan öppnas helt.
- Placera inte en stängd behållare för uppsamling av vattenläckage under produkten. Kontakta auktoriserat servicecenter för att kontrollera vilka tillbehör som kan användas.

### 2.2 Elektrisk anslutning



#### **WARNING!**

Risk för brand och elektriska stötar.

- Produkten måste jordas.
- Använd alltid ett korrekt installerat, stötsäkert och jordat eluttag.

- Se till att de parametrarna på märkskylten överensstämmer med elnätets elektricitet.
- Använd inte grenuttag eller förlängningssladdar.
- Kontrollera så att du inte skadar stickkontakten och nätkabeln. Om produktens nätkabel behöver bytas måste det göras av vårt auktoriserade servicecenter.
- Anslut stickkontakten till eluttaget först vid slutet av installationen. Kontrollera att stickkontakten är åtkomlig efter installationen.
- Ta inte i anslutningssladden eller stickkontakten med våta händer.
- Dra inte i anslutningssladden för att koppla bort produkten från eluttaget. Ta alltid tag i stickkontakten.

## 2.3 Anslutning av vatten

- Orsaka inga skador på vattenslangarna.
- Före anslutning till nya slangar, slangar som inte använts under en längre tid, där reparationsarbete har utförts eller om nya enheter har monterats (vattenmätare, etc.), ska vattnet rinna en stund tills det är rent och klart.
- Kontrollera att det inte finns några synliga vattenläckor under och efter första användningen av maskinen.
- Använd inte en förlängningsslang om tilloppsslangen är för kort. Kontakta det auktoriserade servicecentret för byte av tilloppsslang.
- När du packar upp produkten kan det finnas vatten kvar i tömningsslangen. Detta beror på vattentesterna som utförts på produkten på fabriken.
- Du kan förlänga tömningsslangen till högst 400 cm. Kontakta ett auktoriserat servicecenter för den andra tömningsslangen och förlängningen.
- Kontrollera att kranen är åtkomlig efter installationen.

## 2.4 Användning



### VARNING!

Det finns risk för personskador, elstöt, brand eller skador på produkten.

- Följ säkerhetsanvisningarna på tvättmedelspaketet.
- Placera inga lättantändliga produkter eller föremål som är fuktiga med lättantändliga produkter i, nära eller på produkten.
- Tvätta inga tyger som är starkt nedsmutsade med olja, fett eller andra feta ämnen. Det kan skada gummidelarna i tvättmaskinen. Förtvätta sådana tyger för hand innan du stoppar in dem i tvättmaskinen.
- Ta inte på luckglaset när ett program är igång. Glaset kan bli hett.
- Se till att alla metallföremål avlägsnas från tvätten.

## 2.5 Underhåll

- Kontakta en auktoriserad serviceverkstad för reparation av produkten. Använd endast originaldelar.
- Observera att självreparation eller icke-professionell reparation kan få säkerhetsmässiga konsekvenser och kan upphäva garantin.

## 2.6 Avfallshantering



### VARNING!

Risk för kvävning eller skador.

- Koppla loss produkten från eluttaget och vattentillförseln.
- Klipp av elkabeln nära produkten och kassera den.
- Ta bort luckspärren för att förhindra att barn eller husdjur blir instängda i trumman.
- Kassera produkten i enlighet med lokala föreskrifter för avyttring från WEEE (Waste Electrical and Electronic Equipment).

## 3. INSTALLATION

**!** **VARNING!**  
Se säkerhetsavsnitten.

### 3.1 Uppackning

1. Avlägsna den utvändiga filmen.  
Använd en kniv vid behov.

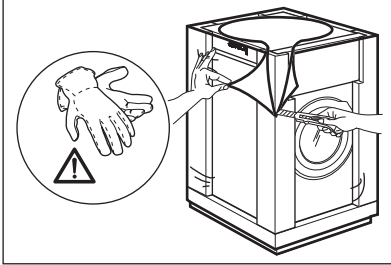

2. Ta bort kartonglocket och frigoliten.

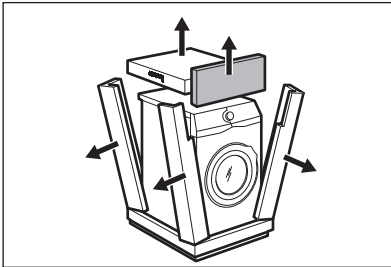

3. Öppna luckan. Ta ut all tvätt ur trumman.

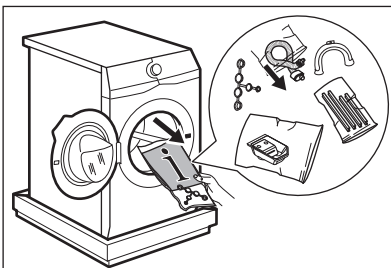

4. Lägg en av frigolitdelarna på golvet under produkten. Lägg maskinen försiktigt ner på ena sidan.

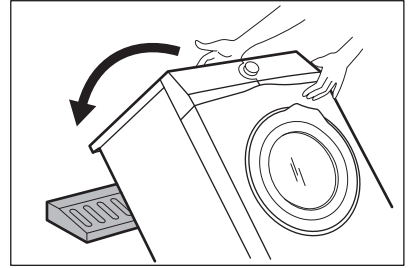

5. Ta bort frigolitskyddet från undersidan. Sätt tillbaka maskinen i upprätt läge.

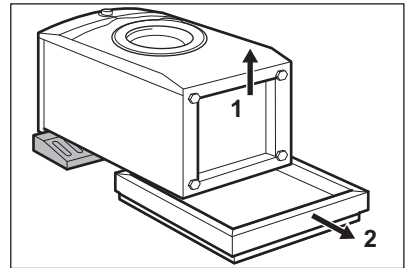

6. Ta loss strömkabeln och tömningsslangen ur slanghållarna.

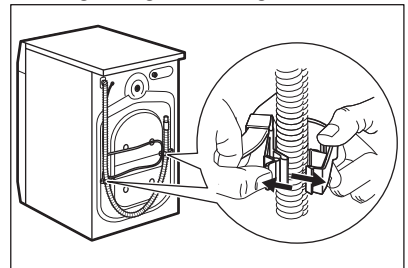

**i** Det kan finnas vatten i tömningsslangen. Det beror på att tvättmaskinen har testats i fabriken.

7. Ta bort de tre transportbultarna och dra ut distanserna.

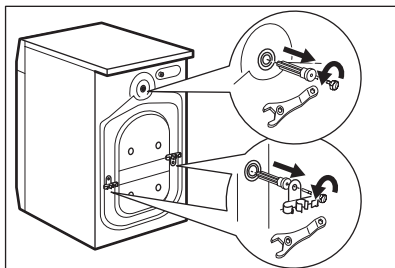

8. Sätt dit plattshöljen, som finns i påsen med användarmanualen, i hålen.

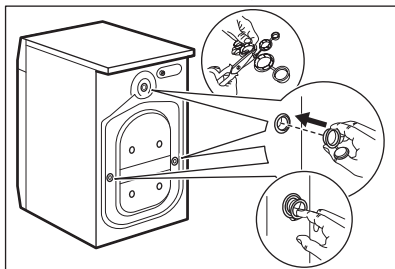

Vi rekommenderar att du sparar förpackningen och transportbultarna om du vid ett senare tillfälle ska flytta produkten.

## 3.2 Information angående installation

### Placering och avvägning

Justera produkten så att den står stadigt för att undvika vibrationer, oljud och rörelse när den är igång.

1. Installera produkten på ett plant och hårt golv. Produkten måste vara i våg och stå stabil. Se till att maskinen inte vidrör väggar eller andra enheter och att luft kan cirkulera under maskinen.

2. Lossa eller dra åt fötterna för att justera nivån. Alla fötter måste stå ordentligt på golvet.



### **WARNING!**

Justera inte nivån genom att sätta kartong, trä eller motsvarande material under produktens fötter.

### Tilloppsslang



### **FÖRSIKTIGHET!**

Se till att det inte finns några skador på slangen eller några läckor från kopplingarna. Använd inte en förlängningsslang om tilloppsslangen är för kort. Kontakta kundtjänst för byte av tilloppsslangen.

1. Anslut tilloppsslangen på baksidan av produkten.

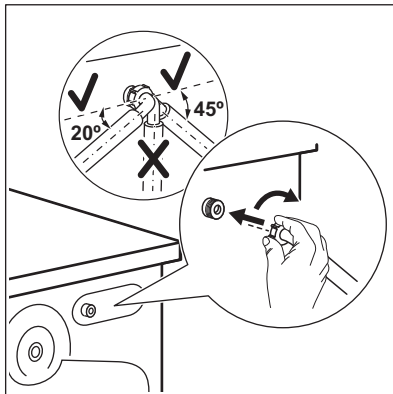

2. Sätt den på vänster eller höger sida beroende på var vattenkranen sitter. Kontrollera att tilloppsslangen inte är i vertikalt läge.

3. Vid behov, lossa ringmuttern och ställ in den i rätt läge.

4. Anslut tilloppsslangen för kallvatten till en kallvattenkran med 3/4-tums gänga.

### Tömning av vattent

Tömningsslangen ska sitta på en höjd som inte är lägre än 60 cm och inte högre än 100 cm.



Du kan förlänga tömningsslangen till högst 400 cm. Kontakta auktoriserat servicecenter för den andra tömningsslangen och förlängningen.

Det går att ansluta tömningsslangen på två sätt:

1. Gör en U-form med tömningsslangen och dra den runt plastböjen.



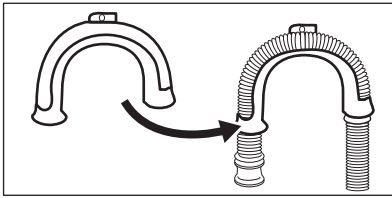

2. På kanten av ett handfat - Fäst plastböjen i vattenkranen eller på väggen.

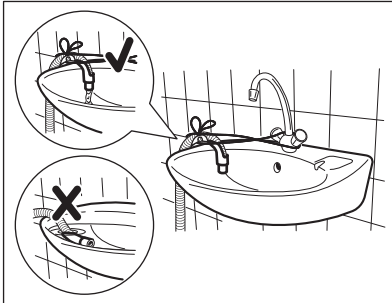

**i** Se till att plastböjen inte går att flytta när maskiner tömmer ut vattnet och att avloppsslangens ände inte är nersänkt i vattnet. Då kan smutsigt vatten rinna tillbaka in i produkten.

3. Om avloppsslangens ände ser ut så här (se bilden) kan du trycka in den direkt i stigröret.

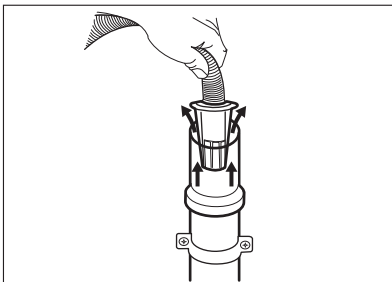

4. Till ett stigrör med ventilationshål - För in tömningsslangen direkt i avloppsröret. Se bilden.

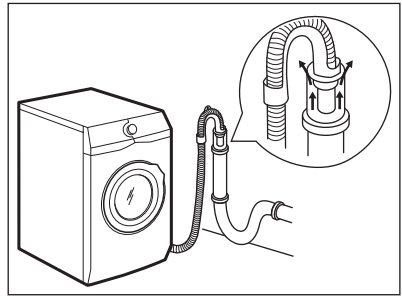

**i** Änden på tömningsslangen måste alltid vara ventilerad, dvs. avloppsrörets innerdiameter (minst 38 mm - minst 1,5 tum) måste vara större än tömningsslangens ytterdiameter.

5. Utan plastböjen, till en avloppsmuff - Sätt avloppsslangen i muffen och dra åt den med en klämma. Se bilden.

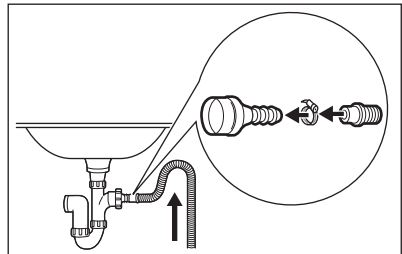

Kontrollera att tömningsslangen gör en loop för att förhindra att partiklar går in i produkten från diskhon.

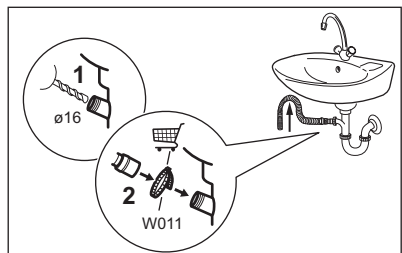

Anslut tömningsslangen till avloppsmuffen och dra åt den med en klämma. Kontrollera att tömningsslangen gör en loop för att förhindra att partiklar går in i produkten från diskhon.

6. Fäst slangen direkt till ett inbyggt avloppsrör i rummets vägg och dra åt den med en klämma.

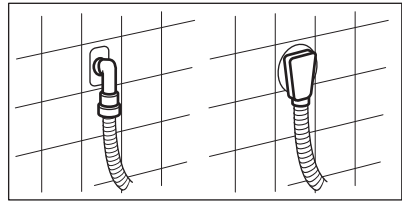

## 4. PRODUKTBeskrivning

### 4.1 Produktöversikt

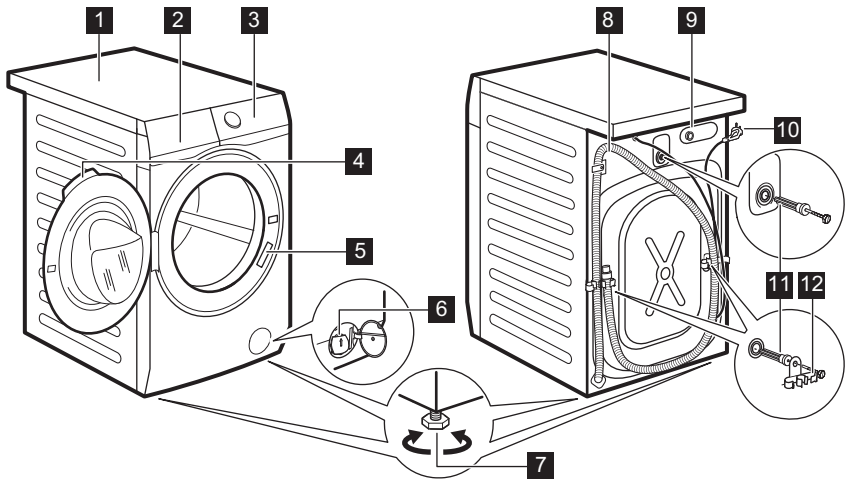

- 1 Bänkskiva
- 2 Tvättmedelsfack och saltfack
- 3 Kontrollpanel
- 4 Luckhandtag
- 5 Typskylt
- 6 Filter till tömningspump
- 7 Fötter för att få maskinen i nivå
- 8 Tömnings slang
- 9 Tilllopps slangens anslutning
- 10 Nätkabel
- 11 Transportbultar
- 12 Slangstöd

### 4.2 Tvättmedelsdispenser och saltfack



Följ alltid anvisningarna på tvättmedelsprodukternas förpackning. Vi rekommenderar ändå att aldrig överskrida den maximala nivån som finns angivet på varje fack (**MAX**).

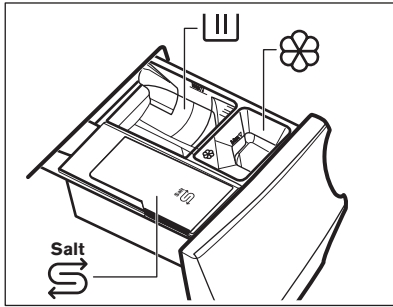

**III** Tvättmedelsfack för tvättfas: pulvertvättmedel, fläckborttagning.

**i** Om du använder flytande tvättmedel, se till att specialbehållaren för flytande tvättmedel har satts in. Se "Fylla på tvättmedel och tillsatser" i kapitlet "Daglig användning".

**☼** Fack för flytande tillsatser (sköljmedel, stärkelse).  
Saltfack.

**Salt**

**i** Läs "Water Softener-teknologi (ColourCare)".

**MAX** Maximal nivå för tvättmedel/tillsatser.

**i** Om förväntat väljs, placera tvättmedel/tillsatsen i en doseringsboll inuti trumman.

**i** Efter ett tvättprogram ska eventuella tvättmedelsrester tas bort från tvättmedelsfacket.

## 5. VATTENAVHÄRDARE (COLOURCARE)

### 5.1 Inledning

Vattnet innehåller hårda mineraler. Ju mer mineraler vattnet innehåller, desto hårdare är vattnet.

Hårt vatten kan minska tvättmedlets effektivitet, minska mjukheten i plagget och göra så att plagget krymper och färgerna bleks.

Denna maskin är utrustad med en vattenavhårdare för att kunna ge rätt grad av avhårdning och bevara tygets styrka, färg och garantera ett bra tvättresultat vid låg temperatur.

Vattenavhårdaren ska ställas in efter hur hårt vattnet är i området där du bor. En korrekt inställning gör det möjligt att uppnå bästa tvättresultat och bästa möjliga skydd för plagget.

För att ställa in vattenavhårdaren korrekt, se "Hur man ställer in vattnets hårdhetsnivå".

### 5.2 Inställning av vattnets hårdhetsnivå

På maskinen kan du välja mellan 7 nivåer som motsvarar 7 olika nivåer av vattnets hårdhet.

Beroende på vilket land du befinner dig i uttrycks vattnets hårdhet i motsvarande skalor: t.ex. franska grader (°f), tyska grader (°d), engelska grader (°e) och mmol/l och ppm.

Vid behov kan det lokala vattenverket kontaktas för att få information om vattnets hårdhet där du bor.

Se tabellen "Vattnets hårdhetsnivå" vilken nivå som är korrekt.

Inställning av vattnets hårdhetsnivå:

1. Tryck på På/Av (On/Off)-knappen i några sekunder för att aktivera produkten.
2. Vänta ca 10 sekunder för maskinens internkontroll.

3. Håll in Extra Rinse- och Soft Plus-knapparna samtidigt i några sekunder tills displayen visar standardnivå **-4-** och **On** till höger om displayen och **OFF** till vänster. Det betyder att vattenavhårdaren endast är aktiv under tvättning.

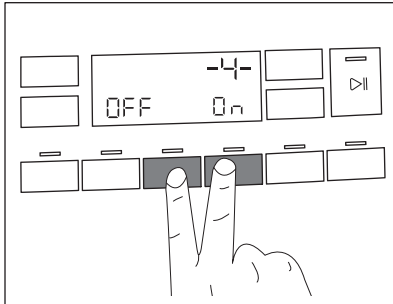

4. Tryck upprepade gånger på Soft Plus-knappen tills önskad nivå visas (från **-1-** till **-7-**).

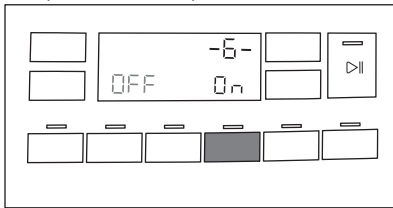

5. Efter några sekunder återgår displayen till programinformationskärmen.

### Hur man ställer in vattenavhårdaren även under sköljningsfasen

Fabriksinställningen gör det möjligt att mjukgöra vattnet bara under tvättfasen. Denna inställning är tillfredsställande för de flesta. Men om vattnet är särskilt hårt

(nivåerna **-6-** och **-7-**), föreslår vi att du ställer in vattenavhårdaren även under sköljningsfasen för att bevara tygets mjukhet.

När du har kommit in i inställningen för vattenavhårdaren genom att trycka på knapparna Extra Rinse och Soft Plus:

1. Tryck på Extra Rinse-knappen en gång. Indikatorlamporna  och **On** tänds till vänster på displayen.

 Den här inställningen ökar saltförbrukningen.

2. Efter några sekunder återgår displayen till programinformationskärmen.

### Hur man avaktiverar vattenavhårdaren

När du har kommit in i inställningen för vattenavhårdaren genom att trycka på knapparna Extra Rinse och Soft Plus:

1. Tryck på Soft Plus-knappen tills vattenavhårdaren utesluts helt. Indikatorn för nivåerna försvinner och displayen visar bara **OFF**.

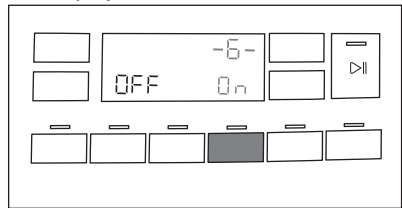

2. Efter några sekunder återgår displayen till programinformationskärmen.

### Vattnets hårdhetsnivåer

Nivåer	Nivåer som markeras på testaren <sup>1)</sup>	Vattenhårdhet			mmol/l	ppm
		°f (Franska värden)	°d (Tyska värden)	°e (Engelska värden)		
1	C01	≤5	≤3	≤4	≤0.5	≤50

Nivåer	Nivåer som markeras på testaren <sup>1)</sup>	Vattenhärdhet				
		°f (Franska värden)	°d (Tyska värden)	°e (Engelska värden)	mmol/l	ppm
2	C02	6 - 13	4 - 7	5 - 9	0.6 - 1.3	60 - 130
3	C03	14 - 21	8 - 11	10 - 15	1.4 - 2.1	140 - 210
4 <sup>2)</sup>	C04	22 - 29	12 - 16	16 - 20	2.2 - 2.9	220 - 290
5	C05	30 - 37	17 - 20	21 - 26	3.0 - 3.7	300 - 370
6	C06	38 - 45	21 - 25	27 - 32	3.8 - 4.5	380 - 450
7	C07	≥46	≥26	≥33	≥4.6	≥460

1) Om den levereras med produkten.

2) Fabriksinställning, är tillfredsställande för de flesta.

### 5.3 Hälla i salt

Vattenavhärdningsfunktionen fungerar genom särskilda hartser som förekommer i maskinen.

För att återskapa hartserna och göra dem redo att mjukgöra vattnet ska du

hälla i ett saltsalt i facket :

1. Öppna tvättmedelsfacket.

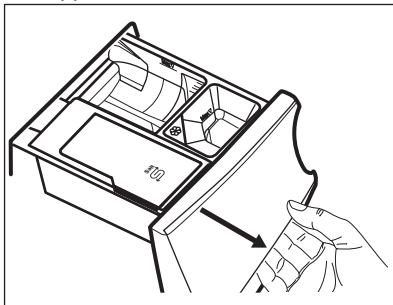

2. Öppna facket .

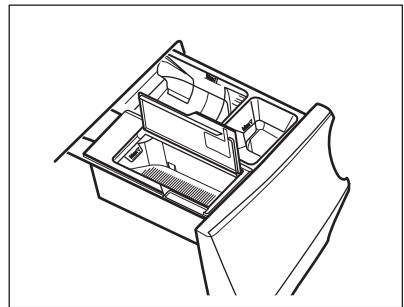

3. Häll i saltsaltet.

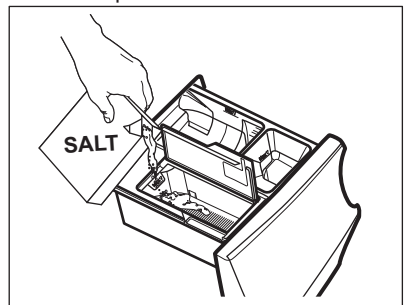



4. Stäng saltfacket och tvättmedelsfacket.



Kontrollera regelbundet om det finns tillräckligt med salt.

Facket  kan innehålla ca 600 gr salt som räcker i ca två månader om

standardinställningen av vattnets hårdhetsnivå (4) har ställts in och vattenavhårdaren har aktiverats endast under tvättfasen. En annan vattenhårdhetsnivå eller annan inställning kan öka eller minska saltförbrukningen. Se "Hur man ställer in vattenhårdhetsnivån" och "Hur man ställer in vattenavhårdaren även under sköljningsfasen".

Displayen visar indikatorn  när facket <sup>Salt</sup>  behöver påfyllning av salt, även om det finns lite salt kvar.



### VARNING!

Häll i salt endast i facket <sup>Salt</sup> .



### VARNING!

Facket <sup>Salt</sup>  får endast innehålla salt. Om tvättmedel/tillsatser av misstag hålls i det här facket, se avsnittet "Ta bort tvättmedel eller andra tillsatser från saltfacket" i kapitlet "Felsökning".



Använd endast specialsalt för diskmaskiner och/eller tvättmaskiner. Andra typer av salter är mindre effektiva och kan under en längre tids användning skada vattenavhårdningsteknologin permanent. **Använd inte finkornigt salt!**



Maskinen fungerar normalt även utan salt, men utan sin fulla potential. Om man använder maskinen utan salt under en längre tid och salt slutligen fylls på, återställs vattenavhårdningsfunktionen helt efter några längre tvättprogram.

## 5.4 Återställning av vattnets hårdhet

Efter några program kan maskinens vattenhårdhet behöva återställas.

Regenereringsprocessen säkerställs automatiskt när man kör program som Vit-/Kulör, bomull och Syntet ofta.

Regenereringsprocessen säkerställs automatiskt när man kör program som Vit-/Kulör, bomull och Syntet ofta.

Andra program kan utföra regenereringsprocessen automatiskt när inställningar och förhållanden tillåter det.



Om du vanligtvis kör mycket korta program kanske inte regenereringsprocessen inträffar: Detta märker du om något salt inte har använts, eftersom det bara används under återställningsprocessen. För att säkerställa att regenereringsprocessen utförs, **kör ett Vit-/Kulör, bomull- eller ett Syntet-program en gång i veckan eller åtminstone varannan vecka.**

## 6. KONTROLLPANELEN

### 6.1 Specialfunktioner

Din nya tvättmaskin uppfyller alla moderna krav för en effektiv behandling av din tvätt med låg vatten-, energi- och tvättmedelsförbrukning samtidigt som kläderna hanteras varsamt.

- Med **Wi-Fi-anslutning** och **Remote Start** kan du starta ett program, interagera med din tvättmaskin och kontrollera tvättprogrammets status i fjärrkontrollen.
- **FreshScent-systemet** ger, tack vare de nya ångprogrammen **Kashmir** och **Fräsch Doft**, den perfekta lösningen för uppfräschning av de mest ömtåliga plaggen utan att behöva tvätta dem. Använd den delikata doften som utvecklats exklusivt av **ELECTROLUX** för att få en trevlig känsla av "nytvättat" och för att avlägsna lukt och skynglor.
- **ColourCare-tekniken** är som en **vattenavhårdare** och tar bort hårda mineraler från inloppsvattnet och gör vattnet "mjukare" för tvättningen. Detta förhindrar att tygerna blir hårda, att de krymper och att färgerna bleknar - tvätt efter tvätt.
- **UltraCare-tekniken** har utvecklats för att skydda tygernas fibrer tack vare

olika förblandningsfaser som först löser upp tvättmedlet och sedan sköljmedlet i vattnet innan det kommer i kontakt med tvätten. Detta innebär att varje fiber blir omhändertagen.

- Ånga är ett snabbt och enkelt sätt att fräscha upp dina kläder. De varsamma ångprogrammen avlägsnar lukter och gör tygerna mindre skrynkliga för att minska behovet av strykning.
- **PlusSteam-funktionen** avslutar varje cykel med varsam ånga som luckrar upp fibrerna och gör tyget mindre skrynkligt. Strykningen blir enklare!
- Tack vare **Soft Plus-alternativet** sprids sköljmedlet jämt över tvätten och tränger djupt in i fibrerna, vilket ger en perfekt mjukhet.
- **SensiCare System** känner av tvättmängden och fastställer tvättiden på 30 sekunder. Tvättprogrammet är anpassat efter tvättmängden och typ av material utan att för den skull förbruka mer tid, energi eller vatten än nödvändigt.



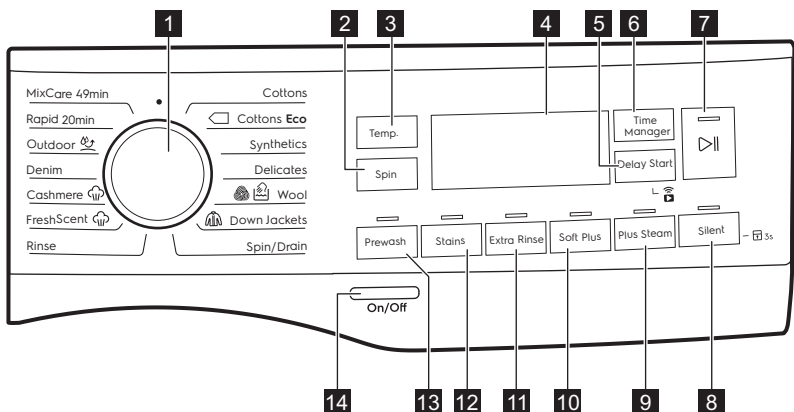





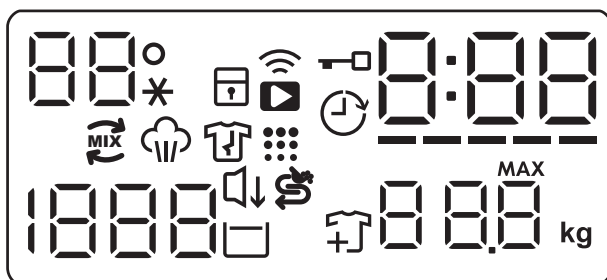

### 6.2 Beskrivning av kontrollpanelen











- |   |                                       |
|---|---------------------------------------|
| <b>1</b> Programväljare   | <b>9</b> PlusSteam touch-knapp        |
| <b>2</b> Centrif. touch-knapp   | <b>10</b> Soft Plus touch-knapp       |
| <b>3</b> Temp. touch-knapp  | <b>11</b> Extra Sköljning touch-knapp |
| <b>4</b> Display  | <b>12</b> Fläckar touch-knapp         |
| <b>5</b> Fördröjd start touch-knapp   | <b>13</b> Förvtätt touch-knapp        |
| <b>6</b> Time Manager touch-knapp   | <b>14</b> På/Av (On/Off) tryckknapp   |
| <b>7</b> Start/Paus  touch-knapp |                                       |
| <b>8</b> Tyst touch-knapp   |                                       |

### 6.3 Display



	Temperaturområdet:  Temperaturindikator. ---* Indikatorlampa för kallt vatten.
	Indikatorlampa för barnlås.
	Indikatorlampa för WiFi-anslutning.
	Indikatorlampa för Fjärrstart.
	Indikatorlampa för lucklås.
	Indikatorlampa för Fördröjd Start.
	Den digitala indikatorn kan visa: <ul style="list-style-type: none"> <li>• Programlängd (t.ex. 2:40).</li> <li>• Fördröjd tid (t.ex. 2h).</li> <li>• Programslut (0:00).</li> <li>• Varningskod (t.ex. E20).</li> <li>• Felindikator (- - -).</li> </ul>
	Time Manager-indikatorlampa.
	UltraCare-indikatorlampa.



	Ångfasindikator.
	Indikator för antiskrynkelskyddsfas.
	Indikator för trumrengöring. Detta är en rekommendation för att köra trumrengöring.
1888	Centrifugeringsområdet: Indikatorlampa för centrifugeringshastighet — — — Indikator för ingen centrifugering. Centrifugeringen är avstängd.
	Tyst-indikatorlampa.
	Indikator för Sköljstopp.
	Indikatorlampa för saltpåfyllning. Facket för  behöver påfyllning av salt: facket är tomt eller det finns inte tillräckligt med salt.
	Indikatorn för Lägg i mer tvätt lyser i början av tvättfasen, när det fortfarande är möjligt att pausa maskinen och lägga i mer tvätt.
	Indikatorn för maximal tvättvikt (se avsnittet "SensiCare System tvättmängdsdetektion"). <b>MAX</b> Den blinkar när tvättmängden överstiger den maximalt angivna tvättmängden för valt program.

## 6.4 Flerspråkiga etiketter

Fästbara etiketter på olika språk levereras med maskinen.

Önskad etikett kan fästas bredvid programvredet.

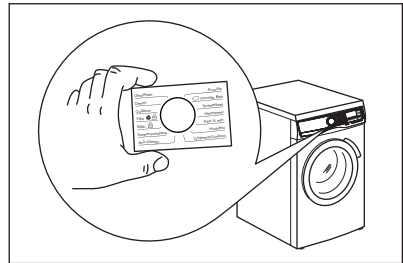

## 7. 📶 WI-FI - STÄLLA IN ANSLUTNINGEN

Det här kapitlet beskriver hur man ansluter smart-produkten till WiFi-nätverket och hur man länkar det till en mobil enhet.

Med denna funktion kan du få meddelanden och kontrollera och övervaka maskinen från din mobila enhet.

Anslut din maskin för att få full tillgång till funktioner och service som kan behövas:

- Trådlöst nätverk hemma med aktiverad internetanslutning.
- Mobil enhet ansluten till trådlöst nätverk.

<b>Frekvens</b>	2,412 - 2,472 GHz för den europeiska marknaden
-----------------	---

<b>Protokoll</b>	IEEE 802.11b/g/n två radioströmmar
<b>Max. effekt</b>	<20 dBm



## 7.1 Installerar och konfigurerar "My Electrolux"

När maskinen ansluts till applikationen ska du stå nära med sin Smart-enhet.

Se till att din Smart-enhet är ansluten till det trådlösa nätverket.

1. Gå till App Store på din smart-enhet.
2. Ladda ner och installera appen "My Electrolux".
3. Se till att du har startat en WiFi-anslutning på maskinen. Om inte, läs nästa avsnitt "Konfigurera maskinens trådlösa anslutning".
4. Starta applikationen. Välj land och språk och logga in med e-postadress och lösenord. Om du inte har något konto, skapa ett nytt med instruktionerna i "My Electrolux".
5. Följ instruktionerna på appen för registrering och konfiguration av produkten.

## 7.2 Konfigurera tvättmaskinens trådlösa anslutning

1. Tryck på På/Av (On/Off) -knappen i några sekunder för att aktivera produkten. Vänta i 10 sekunder innan du fortsätter med den trådlösa konfigurationen.
2. Välj ett program genom att vrida på programvredet.
3. Tryck på och håll inne Time Manager- och Delay Start-knapparna samtidigt i några sekunder tills ett "klick" hörs. Släpp knapparna.  visas på displayen i 5 sekunder och indikatorn  börjar blinka.

Den trådlösa modulen startar upp.

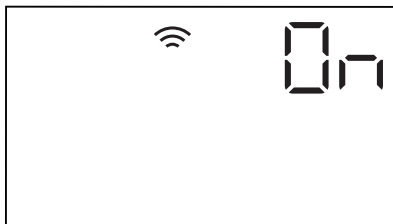



-  Se till att din App är redo för anslutning.

4. Efter ca 45 sekunder visas  (Tillgängligheten) på displayen.



Tillgängligheten är öppen i 3 minuter.

-  Så länge produkten är aktiverad kommer den att försöka ansluta med de sparade inloggningsuppgifterna tills WiFi-anslutningen avaktiveras eller återställer inloggningsuppgifterna.

5. Konfigurera "My Electrolux"-appen på din smartenhet och följ instruktionerna för att ansluta enheten till ditt Wi-Fi-nätverk.
6. Om anslutningen är konfigurerad när programinformationskärmen kommer tillbaka, visas indikatorlampan  på displayen.

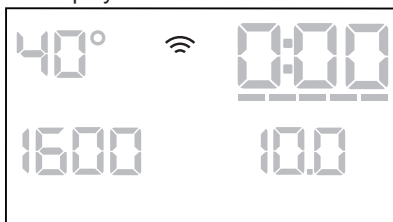

- i** Varje gång du slår på maskinen tar det 45 sekunder att ansluta automatiskt till nätverket. När indikatorn  slutar blinka är anslutningen klar.

**För att stänga av den trådlösa anslutningen**, tryck på och håll inne Time Manager- och Delay Start-knapparna samtidigt i några sekunder tills den första ljudsignalen hörs: **OFF** visas på displayen i 5 sekunder.

- i** Om du stänger av maskinen och därefter slår på den stängs den trådlösa anslutningen av automatiskt.

**För att ta bort uppgifterna om det trådlösa nätverket**, tryck på och håll inne Time Manager- och Delay Start-knapparna samtidigt i 10 sekunder tills den andra ljudsignalen hörs: **---** visas på displayen.

### 7.3 Fjärrstart

Med Fjärrstart kan du starta ett program med fjärrkontrollen.



- i** Fjärrkontrollen aktiveras automatiskt när du trycker på Start/Paus -knappen för att starta programmet, men det går också att starta ett tvättprogram med fjärrkontrollen.

När Appen är installerad och den trådlösa anslutningen klar kan du också aktivera Fjärrstart:



1. Tryck på Delay Start -knappen så visas **APP**-indikatorlampa på displayen i några sekunder.



2. Tryck på Start/Paus -knappen för att aktivera Fjärrstart innan indikatorn **APP** slutar blinka.

Indikatorlamporna  och  visas på programöversiktsskärmen och luckan är låst. Nu går det att starta programmet med fjärrkontrollen.

- i** När du trycker på Start/Paus -knappen efter att **APP**-indikatorlampan har slutat blinka, är inte Fjärrstart aktiverad, men det valda programmet startar.

**För att ta bort Fjärrstart**, tryck på Delay Start -knappen och bekräfta genom att trycka på Start/Paus -knappen.

- i** För att återställa position  avaktiveras Fjärrstart.

## 7.4 OTA-uppdatering

Appen kan föreslå en uppdatering för nedladdning av nya funktioner.

Uppdateringen accepteras endast via Appen.

Om ett program körs meddelar Appen att uppdateringen börjar vid slutet av programmet.

Under uppdateringen visar produkten  i displayen.

Produkten kan användas igen i slutet av uppdateringen, utan något meddelande om en lyckad uppdatering.

Om ett fel uppstår visar produkten  i displayen: tryck bara på vilken knapp som helst eller vrid på vredet för att återgå till normal användning.

## 8. VRED OCH KNAPPAR

### 8.1 Inledning

-  Alternativen/funktionerna går inte att välja med alla tvättprogram. Kontrollera kompatibiliteten mellan funktionerna och tvättprogrammen i "Programöversikt". En funktion kan utesluta en annan, i det här fallet låter inte maskinen dig ställa in inkompatibla alternativ/funktioner.

### 8.2 På/Av (On/Off)

Tryck på den här knappen i några sekunder för att aktivera eller avaktivera produkten. Två olika ljud hörs när man slår på eller stänger av maskinen.

Eftersom Standby-funktionen automatiskt stänger av maskinen efter några minuter för att minska energiförbrukningen kan du behöva slå på den igen.

För mer information, se Standby-avsnittet i kapitlet Daglig användning.

### 8.3 Temp.

När du väljer ett tvättprogram föreslår maskinen automatiskt den förinställda temperaturen för programmet.

Tryck på denna knapp upprepade gånger tills önskad temperatur visas på displayen.

När displayen visar  $_{-} \cdot \cdot \cdot$ -indikatorerna, värmer inte produkten upp vattnet.

### 8.4 Centrif.

När du ställer in ett program ställer maskinen automatiskt in maximal centrifugeringshastighet, förutom för programmet Denim. Med den här funktionen kan du sänka den förinställda centrifugeringshastigheten.

Tryck upprepade gånger på den här knappen för att:

- **Minska centrifugeringshastigheten.** Displayen visar endast tillgängliga

centrifugeringshastigheter för inställt program.

- Ytterligare centrifugeringsalternativ  
**Ingen centrifugering**  $---$ .  
Ställ in den här funktionen för att inaktivera alla centrifugeringsfaser. På displayen visas indikatorn  $---$ . Maskinen utför endast tömningsfasen för valt tvättprogram. Ställ in funktionen för mycket ömtåliga plagg. Sköljfasen använder mer vatten för vissa tvättprogram
- Aktivera funktionen **Sköljstopp** .  
Den sista centrifugeringen utförs ej. Maskinen tömmer inte det sista sköljvattnet för att tvätten inte ska skrynklas. Tvättprogrammet stannar med vatten i trumman.  
Indikatorn för  fortsätter att vara tänd. Luckan är låst och trumman snurrar med jämna mellanrum för att tvätten ska bli mindre skrynklig. Du måste tömma ut vattnet för att kunna låsa upp luckan.  
Om du trycker på Start/Paus -knappen utför maskinen centrifugeringsfasen och tömmer ut vattnet.

-  Maskinen tömmer ut vattnet automatiskt efter cirka 18 timmar.

### 8.5 Förtvätt

Med den här funktionen kan du lägga till en förtvättfas till ett tvättprogram.

Motsvarande indikatorlampa ovanför knapparna tänds.

- Använd den här funktionen för att lägga till en förtvätt i 30 °C före tvättfasen.  
Det här alternativet rekommenderas för hårt smutsad tvätt, särskilt om den innehåller sand, damm, lera och andra fasta partiklar.
-  Funktionen kan lägga till tid till programlängden.

## 8.6 Fläckar

Tryck på den här funktionen för att lägga till fläckfunktionen till ett program.

Motsvarande indikatorlampa ovanför knapparna tänds.

Används för tvätt med mycket svåra fläckar.

Häll fläckborttagningsmedel i facket  när du ställer in den här funktionen.

Fläckborttagningsmedlet förblandas och upphettas med tvättmedlet för att förbättra effektiviteten.

-  Funktionen lägger till tid till programlängden. Denna funktion är inte tillgänglig vid temperaturer under 40 °C.

## 8.7 Permanent Extra Sköljning

Denna funktion lägger till några sköljningar enligt valt tvättprogram.

Använd den här funktionen om du har allergi mot tvättmedelsrester eller extra känslig hud.

-  Funktionen lägger till tid till programlängden.

Motsvarande indikator ovanför touchknappen tänds och är tänd under nästa program tills detta alternativ är avaktiverat.

## 8.8 Permanent Soft Plus

Ställ in det här alternativet för att optimera sköljmedelsdistributionen och därmed få mjukare tvätt.

Rekommenderas när du använder sköljmedel.

-  Funktionen lägger till tid till programlängden.

Motsvarande indikator ovanför touchknappen tänds och är tänd under nästa program tills detta alternativ är avaktiverat.

## 8.9 PlusSteam



Funktionen lägger till en ångfas följt av en kort skrynkelskyddsfas i slutet av tvättprogrammet.

Ångfasen minskar skrynklor och gör strykningen enklare.

Motsvarande indikatorlampa ovanför knapparna tänds.

Indikatorlampan  lyser med fast sken under ångfasen.

-  Funktionen kan lägga till tid till programlängden.

När programmet är klart visar displayen , indikatorlampan  släcks och indikatorlampan  lyser med fast sken. Trumman rör sig mjukt i cirka 30 minuter för utnyttja ångan. Genom att trycka på någon knapp avslutas skrynkelskydds rörelsen och luckan låses upp.

-  En mindre tvättmängd ger bättre förutsättningar för ett bra resultat.

## 8.10 Tyst

Tryck på den här knappen för att aktivera/avaktivera **Tyst**-funktionen.

De mellanliggande och slutliga centrifugeringsfaserna utesluts och programmet avslutas med vatten i trumman. Detta gör att tvätten blir mindre skrynklig.

På displayen visas indikatorn . Luckan förblir låst. Trumman snurrar runt då och då för att minska uppkomsten av skrynklor. Du måste tömma ut vattnet för att kunna låsa upp luckan.

Eftersom programmet är väldigt tyst kan man tvätta under natten när elpriserna är lite billigare. I vissa program utförs sköljningarna med mer vatten.



Om du trycker på Start/Paus  knappen utförs endast tömningsfasen.

-  Maskinen tömmer ut vattnet automatiskt efter cirka 18 timmar.

## 8.11 Fördröjd start

Med det här alternativet kan du fördröja programstarten till en bättre lämpad tidpunkt.

Tryck upprepade gånger på knappen för att ställa in önskad fördröjning. Tiden ökar i steg om 1 timme upp till 20 timmar.

Displayen visar tillhörande indikator  och vald fördröjd tid. När du har tryckt på Start/Paus -knappen börjar maskinen nedräkningen och luckan låses.

## 8.12 Time Manager

Med detta alternativ kan du minska programmets varaktighet beroende på mängden tvätt och graden av nedsmutsning.

När du ställer in ett tvättprogram visas standardlängden och -----streck.

Tryck på Time Manager-knappen för att minska programtiden efter dina behov. Displayen visar den nya programtiden och strecken minskar efter hand:

----- passar för en full maskin med normalt smutsad tvätt.

---- ett snabbprogram för full maskin med lätt smutsad tvätt.

-- mycket snabbt program för en liten tvättmängd med lätt smutsad tvätt (max. halv maskin).

- det kortaste programmet för att fräscha upp en liten mängd tvätt.

Time Manager är endast tillgänglig med programmen i tabellen.

indikator	Vit-/Kulör, bomull	Bomull Eco 	Syntet
----- 1)	■	■	■
----	■	■	■
---	■	■	■
--	■	■	■
-	■	■	■

1) Standardlängd för alla program.

## Time Manager med ångprogram

När du ställer in ett ångprogram, tillåter den här knappen att välja tre ångnivåer och programvaraktigheten minskas enligt följande:



- --- : maximal.
- -- : medel.
- - : lägsta möjliga.

## 8.13 Start/Paus

Tryck på Start/Paus -knappen för att starta, pausa eller avbryta ett program.

## 9. PROGRAM

### 9.1 Programöversikt

Program Standardtemperatur Temperaturvariation	Referenshastighet för centrifugering Centrifugeringshastighetsintervall	Max. tvättmängd	Programbeskrivning (Typ av tvätt och smutsgrad)
<b>Tvättprogram</b>			
Vit-/Kulör, bomull 40 °C 90 °C - Kall	1600 rpm (1600 - 400 rpm)	9 kg	<b>Vit och färgad bomull.</b> För normalt, mycket och lätt smutsad tvätt.
 Bomull Eco <sup>1)</sup> 40 °C 60 °C - 40 °C	1600 rpm (1600 - 400 rpm)	9 kg	<b>Vit bomull och färgäkt bomull.</b> Normalt smutsad tvätt. Energiförbrukningen minskar och programmets tvättfas förlängs, vilket ger goda tvättresultat.
Syntet 40 °C 60 °C - Kall	1200 rpm (1200 - 400 rpm)	4 kg	<b>Syntetplagg eller blandade material.</b> Normalt smutsad tvätt.
Fintvätt 30 °C 40 °C - Kall	1200 rpm (1200 - 400 rpm)	4 kg	<b>Ömtåliga material som akryl, viskos och blandade material måste fintvättas.</b> För normalt och lätt smutsad tvätt.
 Ylle 40 °C 40 °C - Kall	1200 rpm (1200 - 400 rpm)	2 kg	<b>Ylle som går att tvätta i maskinen, handtvättbar ylle och andra material</b> med symbolen "handtvätt". <sup>2)</sup>
<b>Specialprogram</b>			
 Dunjackor 30 °C 40 °C - Kall	1400 rpm (1400 - 400 rpm)	2.5 kg	Specialprogram för <b>en enda fjäder- eller dunjacka eller täcke</b> , också med syntetfyllning. Om tvättanvisningarna tillåter det, kör ett komplett tvätt- och torkprogram för att bevara utseende och termisk funktionalitet.
Centrifugering/ Tömning	1600 rpm (1600 - 400 rpm)	9 kg	<b>Alla tyger, förutom ylle och ömtåliga tyger.</b> För att centrifugera och tömma ut vattnet i trumman.

Program Standardtemperatur Temperaturvariation	Referen- shastig- het för centrifu- gering Centrifu- gering- shastig- hetsinter- vall	Max. tvätt- mängd	Programbeskrivning (Typ av tvätt och smutsgrad)
Sköljning	1600 rpm (1600 - 400 rpm)	9 kg	<b>Alla material, förutom ylle och mycket ömtåliga material.</b> Program för sköljning och centrifugering. Centrifugeringens standardhastighet är den som används för vit-/kulörtvättprogrammen. Minska centrifugeringshastigheten efter typ av tvätt. Vid behov, ställ in funktionen Extra Sköljning för ytterligare sköljningar. Med en låg centrifugeringshastighet sköljer maskinen skonsamt och centrifugerar en kort stund.

### Ångprogram med FreshScent-system

Ångprogram kan användas för att minska skrynlor och lukt<sup>3)</sup> på kläder som bara behöver fräschas upp och där man kan undvika tvättning. Tygets fibrer slappnar av och strykningen går enklare. När ett program är klart ska man snabbt ta ut kläderna ur trumman<sup>4)</sup>. Ångprogram utför inte någon hygien tvätt. Kör inte följande typ av plagg på något av dessa ångprogram:

- Plagg som inte är lämpade för torktumling.
- Plagg med etiketten "Endast kemtvätt".

**ELECTROLUX doft.** Om du använder den här speciella milda doften kommer din tvätt att dofta nytvättad: håll en dosflaska i facket  och kör ett ångprogram. Minska doftdosen vid mindre tvättmängd. Med Time Manager-knappen kan programtiden minskas om man har lagt i plagg som märkts med tvätt i lägre temperaturer.





#### **GÖR INTE SÅ HÄR:**





- Torktumla plagg behandlade med doft. Effekten dunstar bort.
- Använd doften för andra syften än de som beskrivs häri.
- Använd doften på nya plagg. Nya kläder kan innehålla rester av ytbehandlingar som inte är kompatibla med doften.



Doftflaskor finns på **ELECTROLUX** webbshop eller hos auktoriserad återförsäljare.



Program Standardtemperatur Temperaturvariation	Referen- shastig- het för centrifu- gering Centrifu- gering- shastig- hetsinter- vall	Max. tvätt- mängd	Programbeskrivning (Typ av tvätt och smutsgrad)
 Fräsch Doft	-	1 kg	<p><b>Vit-/kulörtvätt, syntettvätt, fintvätt.</b> Ett kort och skonsamt ångprogram för att fräscha upp vardagsplagg, men även ömtåliga plagg med paljetter, spets etc. Vid mindre tvättar kan programtiden minskas ännu mer med Time Manager-alternativet.</p> <p> <b>WARNING!</b> Använd inte det här programmet med ylle och andra plagg som är märkta med endast kemtvätt.</p>
 Kashmir	-	1 kg	<p><b>Ylle och kashmir.</b> Kortprogram för att fräscha upp högst 1 kg ylle- och kashmirplagg som antingen kan tvättas i maskin och tvättas för hand utan att faktiskt tvätta dem. Vid mindre tvättar kan programtiden minskas ytterligare med Time Manager-funktionen.</p> <p> <b>WARNING!</b> Använd inte det här programmet med ylleplagg som är märkta med endast kemtvätt.</p>
<b>Fler tvättprogram</b>			
Denim 30 °C 40 °C - Kall	800 rpm (1200 - 400 rpm)	4 kg	<p><b>Specialprogram för denimplagg med fintvättfas för att minimera att färgerna bleknar och att det blir fläckar efter tvättmedlet.</b> För bättre resultat rekommenderar vi att man minskar tvättmängden.</p>

Program Standardtemperatur Temperaturvariation	Referen- shastig- het för centrifu- gering Centrifu- gering- shastig- hetsinter- vall	Max. tvätt- mängd	Programbeskrivning (Typ av tvätt och smutsgrad)
 Outdoor 30 °C 40 °C - Kall	1200 rpm (1200 - 400 rpm)	2.5 kg <sup>5)</sup> 1 kg <sup>6)</sup>	<div data-bbox="563 411 613 464" style="display: inline-block; vertical-align: top;">  </div> <div data-bbox="639 411 981 491" style="display: inline-block; vertical-align: top;"> <p>Använd inte sköljmedel och se till att det inte finns någon sköljmedelsrest kvar i tvättmedelsfacket.</p> </div> <p data-bbox="563 507 1024 659"><b>Sportplagg i syntetmaterial.</b> Detta program är utformat för att skonsamt tvätta moderna sportkläder men är även lämpligt för gym-, cyklings- eller joggingkläder och liknande plagg. Den rekommenderade tvättmängden är 2.5 kg.</p> <p data-bbox="563 659 1024 866"><b>Vattentäta tyger, vattentäta tyger som andas och tyger med vattenavvisande effekt.</b> Detta program kan också användas som ett återimpregneringsprogram för vattenavvisande tyger, speciellt anpassat för behandling av kläder med en hydrofob beläggning. För detta återimpregneringsprogram för vattenavvisande tyger, gör enligt följande:</p> <ul data-bbox="563 866 1024 1010" style="list-style-type: none"> <li>• Häll tvättmedel i facket .</li> <li>• Häll i ett speciellt medel som återställer tygets vattenavvisande förmåga i sköljmedelsfacket .</li> <li>• Minska tvättmängden till 1 kg.</li> </ul> <div data-bbox="563 1026 613 1078" style="display: inline-block; vertical-align: top;">  </div> <div data-bbox="639 1026 972 1153" style="display: inline-block; vertical-align: top;"> <p>För att ytterligare förbättra den vattenavvisande effekten, torka i torktummlaren med torkprogram Outdoor (om det finns tillgängligt och om plagget får torktumlas).</p> </div>
Snabb 20 min. 40 °C – 30 °C	1200 rpm (1200 - 400 rpm)	3 kg	<b>Bomulls- och syntetplagg</b> som är lätt smutsade och bara använts en gång.

Program Standardtemperatur Temperaturvariation	Referenshastighet för centrifugering Centrifugeringshastighetsintervall	Max. tvättmängd	Programbeskrivning (Typ av tvätt och smutsgrad)
MixCare 49min 30 °C 60 °C - Kall	1600 rpm (1600 - 400 rpm)	5 kg	<b>Bomull, syntet eller blandade material.</b> Normalt smutsad tvätt. Idealisk för din dagliga tvätt. Detta program tvättar bomull och syntetiska tyger med extrem försiktighet och - tack vare ColourCare-tekniken - säkerställer optimala tvättresultat redan vid 30° C och i max 49 minuter och skyddar plaggen så att de inte bleks eller att noppor bildas. Om du tvättar en liten tvätt (upp till 2 kg) varar programmet endast 39 minuter och vatten- och energiförbrukningen minskar proportionellt.
● Återställ position. Displayen visar bara streck.			

1) **Standardprogram för energimärkningens förbrukningsvärden.** Enligt förordningen 1061/2010 är dessa program "Standardprogram 60 °C Vit-/Kulörtvätt" och "Standardprogram 40 °C Vit-/Kulörtvätt". De är de mest effektiva programmen vad gäller kombinationen energi- och vattenförbrukning för normalt smutsad tvätt.



Vattentemperaturen i tvättfasen kan skilja sig från temperaturen som anges för valt program.

- 2) Under det här programmet roterar trumman sakta för en skonsam tvätt. Det kan verka som om trumman roterar felaktigt eller inte roterar alls.
- 3) Ångprogram tar inte bort starka lukter.
- 4) I slutet av ångprogrammet kan tvätten vara lite fuktig. Häng upp plaggen en liten stund.
- 5) Programöversikt.
- 6) Tvättprogram och program för vattentäta material.



Program	Centrif.	Ingen centrifugering	Förvtätt	Fläckar <sup>1)</sup>	Extra Sköljning	Soft Plus	PlusSteam <sup>1)</sup>	Tyst	Fördrojd start	Time Manager
MixCare 49min	■	■	■		■				■	

1) Denna funktion är inte tillgänglig vid temperaturer under 40 °C.

2) Om du ställer in funktionen Ingen centrifugering, töms bara vattnet ur.

## 9.2 Woolmark Apparel Care - Grön



Maskinens ylleprogram har godkänts av Woolmark Company för tvätt av maskintvätt av ylleplagg märkta som "handtvätt", under förutsättning att plaggen tvättas enligt anvisningarna från tillverkaren av denna tvättmaskin. Följ anvisningarna på klädvårdsetiketten för torkning och andra tvättanvisningar. M1361

Woolmark-symbolen är en certifieringsmärkning i många länder.

# 10. INSTÄLLNINGAR

## 10.1 Ljdsignaler

Den här produkten kommer med olika akustiska signaler som aktiveras när:

- Du slår på produkten (särskild kort ljudsignal).
- Du stänger av produkten (särskild kort ljudsignal).
- Du trycker på knapparna (klickande ljud).
- Du gör ett felval (3 korta ljud).
- Programmet är klart (ljudsignal i cirka 2 minuter).
- Produkten fungerar inte korrekt (korta ljudstötter i cirka 5 minuter).

**Inaktivera/aktivera** ljdsignalerna när programmet är klart genom att trycka på

Prewash- och Stain-knapparna samtidigt i 2 sekunder. Displayen visar On/Off.



Om du avaktiverar ljdsignalerna fortsätter de att låta när det är fel på produkten.



## 10.2 Knapplås

Med den här funktionen kan du förhindra att barnen leker med kontrollpanelen.

- För att **aktivera/avaktivera** den här funktionen, håll Silent-knappen nedtryckt tills **Tänds/släcks** på displayen.

Produkten återgår som standard till detta val även när du har stängt av.

## 11. FÖRE FÖRSTA ANVÄNDNING

1. Se till att det finns el och att vattenkranen är öppen.
2. Se till att det finns salt i facket märkt med  och ställ in korrekt vattenavhärdningsnivå. Se "Hur man ställer in vattenavhärdningsnivån".
3. Häll 2 liter vatten i tvättmedelsfacket märkt med .

Då aktiveras tömningssystemet.

4. Häll en liten mängd tvättmedel i facket märkt med .
5. Ställ in och starta ett program för bomull vid högsta temperaturen utan tvätt i trumman.

Detta tar bort all möjlig smuts från trumman och baljan.

## 12. DAGLIG ANVÄNDNING



### VARNING!

Se säkerhetsavsnitten.

### 12.1 Aktivera produkten

1. Sätt i stickkontakten i eluttaget.
2. Öppna vattenkranen.
3. Tryck på På/Av (On/Off)-knappen i några sekunder för att aktivera produkten.

En kort signal hörs.

### 12.2 Lägga i tvätt

1. Öppna luckan.
2. Töm fickorna och vik plaggen ut och in innan du lägger in dem.
3. Lägg in tvätten i trumman, ett plagg i taget.

Lägg inte i för mycket tvätt i trumman.

4. Stäng luckan ordentligt.

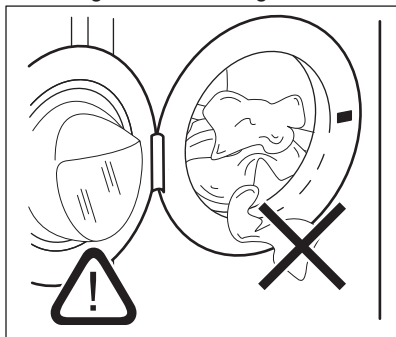

### FÖRSIKTIGHET!

Se till att ingen tvätt fastnar mellan luckan och tätningen för att undvika läckage eller skada på tvätten.



Att tvätta kraftigt oljiga fettfläckar kan skada tvättmaskinens gummidelar.

### 12.3 Fylla på tvättmedel och tillsatsmedel



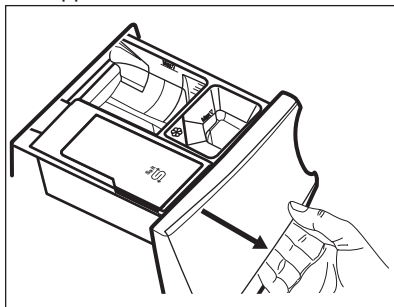

Vi rekommenderar att du inte överskrider den maximala indikerade nivån (**MAX**).

1. Öppna tvättmedelsfacket.

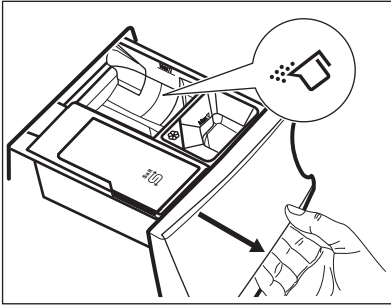

2. Häll pulvertvättmedlet i facket . Om du använder flytande tvättmedel, se "Påfyllning av flytande tvättmedel".



3. Om så önskas, häll sköljmedel i facket .

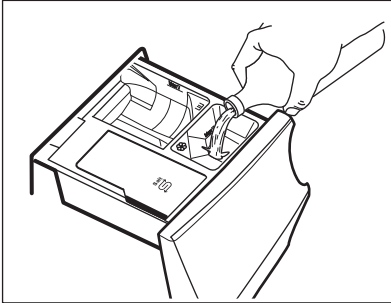

4. Stäng tvättmedelsfacket.

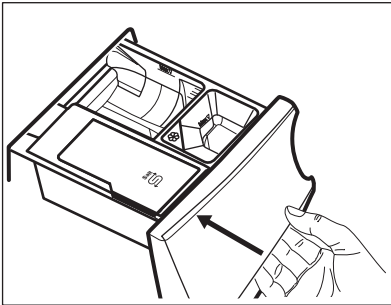

### Fylla på flytande tvättmedel

1. Sätt i lämplig behållare för flytande tvättmedel.

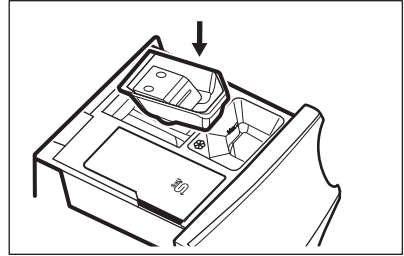

2. Håll flytande tvättmedel i facket .

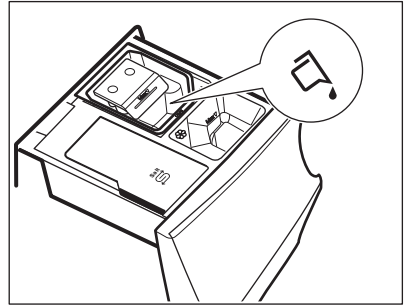

3. Stäng tvättmedelsfacket.

### 12.4 Inställning av program

1. Vrid programvredet för att välja önskat tvättprogram.

Indikatorlampan för Start/Paus -knappen blinkar.

Displayen visar en indikativ programlängd och maximal tvättmängd.

2. Tryck på motsvarande knappar för att ändra temperaturen och/eller centrifugeringshastigheten.
3. Ställ vid behov in en eller flera funktioner genom att trycka på motsvarande knappar. Knapparna tänds på displayen och angiven information ändras därefter.



Om ett val **inte är möjligt**, hörs en ljudsignal och displayen visar - - -.

### 12.5 Starta ett program

Tryck på Start/Paus -knappen för att starta programmet. Det går inte att starta programmet när knappens indikatorlampa är släckt och inte blinkar

(programvredet kan vara på fel position till exempel).

Motsvarande indikatorlampa slutar blinka och fortsätter lysa med fast sken.



Programmet startar och luckan låses. På displayen visas indikatorlampan .



Tömningspumpen kan vara aktiv strax innan produkten fylls med vatten.

## 12.6 Starta ett program med fördröjd start





1. Tryck på Fördröjd start-knappen flera gånger tills displayen visar önskad fördröjningstid. På displayen visar indikatorn .

2. Tryck på Start/Paus -knappen. Luckan låses och nedräkningen för fördröjd start börjar. På displayen visas indikatorn .

När nedräkningen är klar startar programmet automatiskt.

## Annulera fördröjd start efter det att nedräkningen påbörjats

Avbryta den fördröjda starten:

1. Tryck på Start/Paus -knappen för att sätta maskinen på paus. Motsvarande indikator blinkar.
2. Tryck på Fördröjd start-knappen flera gånger tills displayen visar  och indikatorn för  släcks.
3. Tryck på Start/Paus -knappen en gång till för att starta programmet omedelbart.

## Ändring av fördröjd start efter det att nedräkningen påbörjats

Ändra den fördröjda starten:

1. Tryck på Start/Paus -knappen för att sätta maskinen på paus. Motsvarande indikator blinkar.
2. Tryck på Fördröjd start-knappen flera gånger tills displayen visar önskad fördröjningstid.

3. Tryck på Start/Paus -knappen en gång till för att starta ny nedräkning.

## 12.7 SensiCare System detektion av tvättmängd



Programtiden i displayen visas för en **medium/full laddning**.

När du tryckt på Start/Paus -knappen, släcks indikatorlampan för maximal angiven tvättmängd, och SensiCare System startar detektionen av tvättmängden:

1. Produkten känner av tvättmängden under de första 30 sekunderna. I program där Time Manager finns tillgängligt, spelar Time Manager-fälten  som finns under siffrorna en liten enkel animering under den här fasen. Trumman roterar sakta.
2. Programtiden kan justeras därefter och kan förlängas eller förkortas. Efter 30 sekunder börjar vatten fyllas på.

I slutet av tvättmängdsdetektionen, **om det är för mycket tvätt i trumman**,

blinker **MAX**-indikatorlampan på displayen:

I det här fallet är det möjligt att pausa produkten under 30 sekunder och ta bort några plagg.

När dessa plagg har tagits bort trycker du på Start/Paus -knappen för att starta programmet igen. SensiCare-fasen kan upprepas upp till tre gånger (se punkt 1).

**VIKTIGT!** Även om inte tvättmängden inte minskas startar tvättprogrammet trots för mycket tvätt i trumman. Då kan inte bästa möjliga tvättresultat garanteras.





Cirka 20 minuter efter programstarten kan tvättiden ändras igen beroende på tvättens förmåga att absorbera vatten.



-  SensiCare-detektionen utförs bara med kompletta tvättprogram och om programlängden inte har reducerats med Time Manager-knappen.

## 12.8 Avbryta ett program och ändra funktionerna

När programmet är igång kan du bara ändra **vissa** funktioner:

1. Tryck på Start/Paus -knappen. Motsvarande indikator blinkar.
2. Ändra funktionerna. Den angivna informationen på displayen ändras därefter.
3. Tryck på Start/Paus -knappen igen.

Tvättprogrammet fortsätter.

## 12.9 Avbryta ett pågående program

1. Tryck på På/Av (On/Off)-knappen för att avbryta programmet och stänga av produkten.
2. Tryck på På/Av (On/Off)-knappen igen för att slå på produkten.

-  Om SensiCare System har avslutats och vattenpåfyllningen redan har startat, startar det nya programmet **utan att på nytt använda SensiCare System**. Vattnet och tvättmedlet töms inte för att undvika rester. Displayen visar maximal programtid och uppdateras efter cirka 20 minuter efter att det nya programmet har startat.

Det finns också ett annat sätt att avbryta:



1. Vrid väljarvredet till • "Reset"-läge.
2. Vänta i 1 sekund. Displayen visar ---.

Nu kan du ställa in ett nytt tvättprogram.

## 12.10 Öppna luckan - Lägg in fler plagg

-  Om temperaturen och nivån på vattnet i trumman är för hög och/eller trumman fortfarande roterar ska du inte öppna luckan.

Luckan är låst medan ett program eller fördröjd start pågår. På displayen visas indikatorn .

1. Tryck på Start/Paus -knappen. Tillhörande kontrollampa för låst lucka släcks på displayen.
2. Öppna luckan. Ta bort eller lägg till alternativ om så behövs. Stäng luckan och tryck på Start/Paus -knappen.

Programmet eller den fördröjda starten fortsätter.

## 12.11 Program klart

När programmet är klart stannar produkten automatiskt. Ljudsignaler hörs (om de är aktiverade). På displayen visas .

Indikatorlampan för Start/Paus -knappen släcks.

Luckan låses upp och indikatorn  släcks.

1. Tryck på knappen På/Av (On/Off) för att stänga av produkten. Fem minuter efter att programmet avslutats stänger energisparfunktionen automatiskt av produkten.

-  När du slår på produkten igen visas slutet på det senast inställda programmet på displayen. Vrid programvredet för att ställa in ett nytt program.

2. Ta ut tvätten ur produkten.
3. Kontrollera att trumman är tom.
4. Låt luckan och tvättmedelsfacket stå på glänt för att undvika mögelbildning och dålig lukt.

## 12.12 Tömma ut vattnet när ett program är klart

Om du har valt ett program eller en funktion som inte tömmer ur vattnet efter den sista sköljningen, avslutas programmet, men:

- Tiden visar och displayen visar att luckan är låst .
- Indikatorlampan för Start/Paus -knappen börjar blinka.
- Trumman roterar fortfarande regelbundet för att undvika att tvätten skrynklas.
- Luckan förblir låst.
- Du måste tömma ut vattnet för att kunna öppna luckan:

1. Tryck vid behov på Centrif.-knappen för att minska centrifugeringshastigheten som produkten föreslår.
2. Tryck på Start/Paus -knappen: produkten tömmer ut vattnet och centrifugerar.

Indikatorn för Sköljstopp eller försvinner.

- Om du har ställt in Tyst och centrifugeringshastigheten inte har ändrats, kommer maskinen bara att tömma ut vattnet om du har tryckt på Start/Paus -knappen.
3. När programmet är klart och indikatorn för lucklåset släcks kan du öppna luckan.

4. Tryck på På/Av (On/Off)-knappen i några sekunder för att avaktivera produkten.

## 12.13 Standby-funktion

Stand by-funktionen stänger automatiskt av produkten för att minska energiförbrukningen när:

- Du använder inte produkten i 5 minuter utan att något program körs. Tryck på knappen På/Av (On/Off) för att slå på produkten igen.
- Efter fem minuter från tvättprogrammets slut. Tryck på knappen På/Av (On/Off) för att slå på produkten igen. Displayen visar slutet för det senaste programmet. Vrid programvredet för att ställa in ett nytt program.

Om vredet har roterats till

"Återställnings-" ("Reset-") position , stängs maskinen av automatiskt efter 30 sekunder.

Om du ställer in ett program eller ett alternativ som slutar med vatten i trumman, **stängs inte Stand by-funktionen av** för att påminna dig om att tömma ut vattnet.

Fjärrkontrollen hämmar standby-funktionen, men efter 15 minuter går maskinen in i nätverksläge och displayen visar bara indikatorn .

## 13. RÅD OCH TIPS



**VARNING!**  
Se säkerhetsavsnitten.

### 13.1 Stoppa i tvätt

- Dela in tvätten i: vittvätt, kulörtvätt, syntetmaterial, fintvätt material och ylle.
- Följ tvättanvisningarna som finns på tvättmärkningen.

- Tvätta inte vita och färgade plagg tillsammans.
- Vissa färgade plagg kan missfärgas i första tvätten. Vi rekommenderar att du tvättar dem separat de första två gångerna.
- Vänd ut och in på flerfärgade plagg, ylleplagg och plagg med tryck.
- Förbehandla svåra fläckar.
- Tvätta svåra smutsfläckar med ett specialtvättmedel.

- Var försiktig med gardiner. Ta bort hakarna och lägg gardinerna i en tvättpåse eller ett örngott.
- Tvätta inte plagg utan fäll eller med håll i. Använd en tvättpåse för att tvätta små och/eller ömtåliga plagg (t ex bygelbehåar, bälten, strumpbyxor, skosnören, band etc.).
- En mycket liten tvättmängd kan orsaka balansproblem vid centrifugeringsfasen och leda till överdrivna vibrationer. Om det inträffar:
  - a. avbryt programmet och öppna luckan (se avsnitt "Daglig användning"),
  - b. omfördela tvätten manuellt så att den är jämnt fördelad i trumman,
  - c. tryck på Start/Paus-knappen. Centrifugeringsfasen fortsätter.
- Knäpp knapparna på örngott och tryckknappar och stäng dragkedjor och hakar. Knyt bälten, snören, skosnören, band och andra lösa delar.
- Töm alla fickor och veckla ut kläderna.

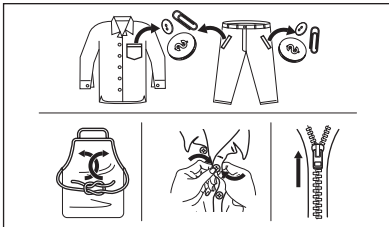

### 13.2 Svåra fläckar

Det räcker inte med vatten och tvättmedel för vissa fläckar.

Vi rekommenderar att du förbehandlar dessa fläckar innan du lägger in plaggen i maskinen.

Det finns särskilda fläckborttagningsmedel. Använd ett

fläckborttagningsmedel som lämpar sig för typen av fläck och material.

### 13.3 Tvättmedel och andra medel

- Använd endast tvättmedel och medel som är särskilt avsedda för tvättmaskiner:
  - pulvertvättmedel för alla typer av material, förutom fintvätt. Pulvertvättmedel med blekmedel är att föredra för vittvätt i 90 grader.
  - flytande tvättmedel, helst för tvättprogram med låga temperaturer (max. 60 °C) för alla typer av material, eller specialtvättmedel för endast ylle.
- Blanda inte olika sorters tvättmedel.
- För miljös skull ska du inte använda mer tvättmedel än nödvändigt.
- Följ alltid anvisningarna på tvättmedelsförpackningen eller andra produkter utan att överskrida indikerad max.nivå (**MAX**).
- Använd rekommenderade tvättmedel för materialets typ och färg, programtemperatur och smutsgrad.

### 13.4 Miljötipps

- Ställ in ett program utan förtvätt om du har tvätt som är normalt smutsad.
- Starta alltid ett tvättprogram med full maskin.
- Om du förbehandlar ingrodda fläckar kan du använda en fläckborttagare när du väljer program med låga temperaturer.
- För rätt mängd tvättmedel hänvisas till den mängd som föreslås av tvättmedelstillverkaren.

## 14. SKÖTSEL OCH RENGÖRING



**WARNING!**  
Se säkerhetsavsnitten.

### 14.1 Utvändig rengöring

Rengör produkten endast med mildt rengöringsmedel och varmt vatten. Torka alla ytor noga.



**FÖRSIKTIGHET!**  
Använd inte denaturerad sprit, lösningsmedel eller kemiska produkter.



**FÖRSIKTIGHET!**  
Rengör inte metalltygorna med klorinbaserat rengöringsmedel.

## 14.2 Avkalkning



Om du använder salt regelbundet för att aktivera ColourCare-tekniken, är inte avkalkningsproceduren som beskrivs i denna delen nödvändig.



Om vattenhården där du bor är hög eller medelhög rekommenderar vi att du använder ett avkalkningsmedel för tvättmaskiner.

Kontrollera trumman regelbundet för uppkomst av kalkavlagringar.

De vanliga tvättmedlen innehåller redan vattenavhärdningsmedel, men vi rekommenderar att man kör en cykel med tom tvättmaskin och avkalkningsmedel regelbundet.



Följ alltid anvisningarna på förpackningen till produkten.

## 14.3 Underhållstvätt

Upprepad och långvarig användning av lågtempererade program kan orsaka tvättmedelsansamlingar, luddansamlingar, bakteriehärdar på insidan av trumman och röret. Detta kan leda till obehaglig lukt och mögelbildningar. För att undvika dessa ansamlingar och rengöra tvättmaskinen inuti, är det bra att köra en underhållstvätt regelbundet (minst en gång i månaden).



Se avsnittet "Rengöring av trumman".

## 14.4 Lucktätning med dubbla lager

Den här produkten har ett **självrengörande tömningssystem**, som gör att lätta flufffibrer som faller av kläderna kan dräneras ut med vattnet, på ett sådant sätt att kunden inte behöver rengöra detta område.

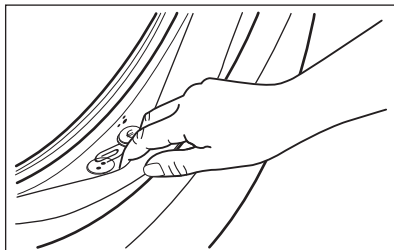

Undersök tätningen regelbundet och ta bort alla föremål från innerdelen. Mynt, knappar, andra små föremål som glöms i fickorna på dina kläder faller under tvättcykeln ner i den speciella luckan med dubbla lager, där du enkelt kan plocka upp dem när programmet är klart.

## 14.5 Rengöring av trumman

Undersök trumman regelbundet för att förhindra oönskade avlagringar.

Rostavlagringar kan förekomma i trumman beroende på främmande rostande föremål i tvätten eller på att kranvattnet innehåller järn

Rengör trumman med en specialprodukt för rostfritt stål.



Följ alltid anvisningarna på förpackningen till produkten. Rengör inte trumman med sura avkalkningsmedel, skurpulver som innehåller klor eller med stålull

För en grundlig rengöring:

1. Ta ut tvätten ur trumman.
2. Kör ett Vit-/Kulör, bomull-program som har högst temperatur
3. Tillsätt en liten mängd pulvertvättmedel i en tom trumma för att skölja ut eventuella rester.

- i** I slutet av ett program kan displayen ibland visa ikonen . Detta är en rekommendation för att köra trumrengöring. När trumrengöringen är klar försvinner ikonen.

## 14.6 Rengöra tvättmedelsfacket och saltfacket

- i** Se till att alla facken är tomma före rengöring.

För att undvika eventuella avlagringar av torkat tvättmedel och sköljmedel eller mögel i tvättmedelsfacket och/eller salt i saltfacket, bör man med jämna mellanrum utföra följande rengöringsprocedur:

1. Öppna lådan. Tryck ner haken som på bilden och dra ut lådan.

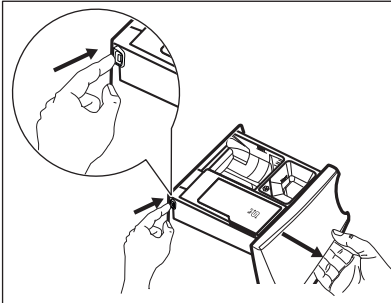

2. Ta bort insatsen för mjukmedel och, om den är isatt, behållaren för flytande tvättmedel.

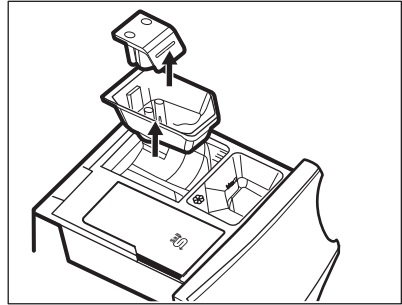
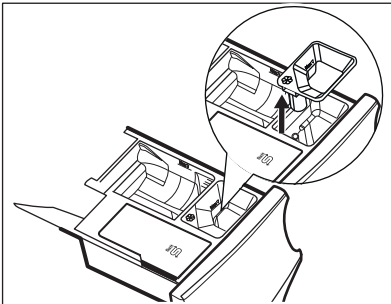

3. Tvätta lådan och alla insatser under rinnande vatten.

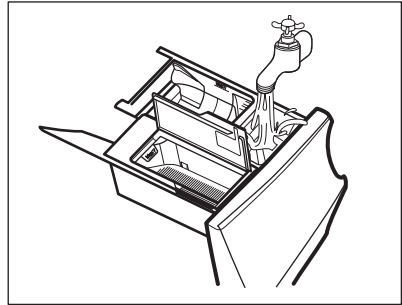

4. Se till att alla tvättmedelsrester avlägsnas från tvättmedelstransportören. Använd en trasa.

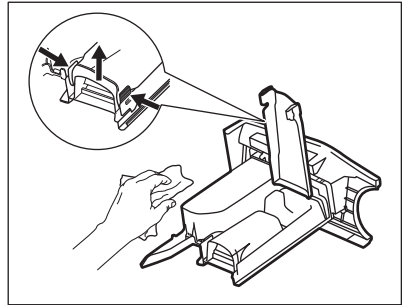

5. Se till att alla tvättmedelsrester är borta från den övre och nedre delen av urtaget. Använd en liten borste för att rengöra urtaget.

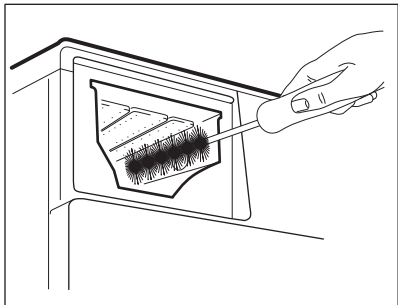

6. Sätt tillbaka tvättmedelslådan i sitt läge och stäng den. Kör sköljprogrammet utan någon tvätt i maskinen.

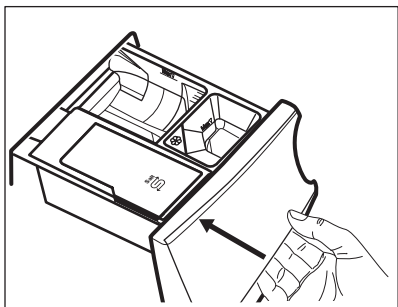

## 14.7 Rengöra tömningspumpen



### WARNING!

Koppla bort produkten från eluttaget.



Kontrollera regelbundet tömningspumpsfiltret och se till att det är rent.

Rengör tömningspumpen om:

- Maskinen tömmer inte ut vattnet.
- Trumman inte snurrar.
- Produkten avger ett ovanligt ljud p.g.a. att tömningspumpen är blockerad.
- Displayen visar larmkoden **E20**.



### WARNING!

- Ta inte bort filtret medan produkten är igång.
- Rengör inte pumpen om vattnet i produkten är hett. Vänta tills vattnet har svalnat

Gör enligt följande för att rengöra pumpen:

1. Öppna pumpskyddet.

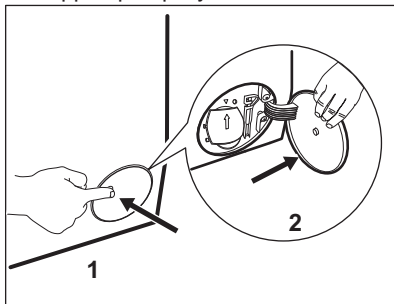

2. Placera en lämplig skål under tömningspumpsavsloppet för att samla upp vattnet som rinner ut.
3. Öppna rännan nedåt. Ha alltid en trasa till hands för att torka upp eventuellt vattenspill när du tar bort filtret.

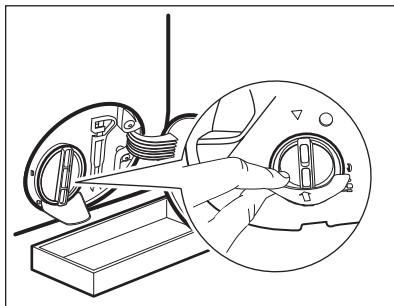

4. Vrid filtret 180 grader i moturs riktning för att öppna det, utan att ta bort det. Låt vattnet rinna ut.

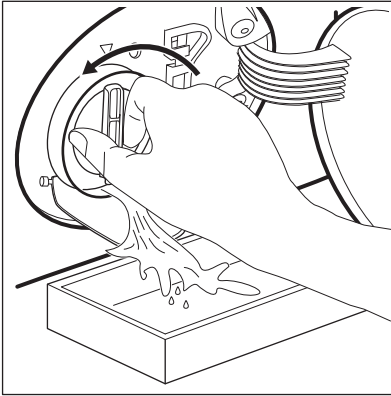

5. När skålen är full av vatten, vrid för att sätta tillbaka filtret och tömma behållaren.
6. Upprepa steg 4 och 5 tills vattnet slutar rinna.
7. Ta bort filtret genom att vrida det moturs.

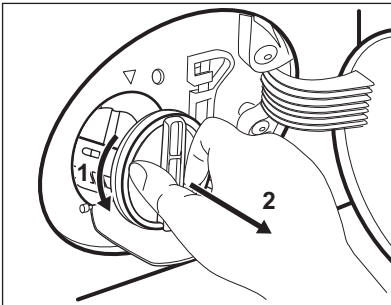

8. Avlägsna ludd och partiklar från filterinsatsen om så behövs.
9. Se till att pumphjulet roterar. Om det inte roterar ska du kontakta vårt auktoriserade servicecenter.

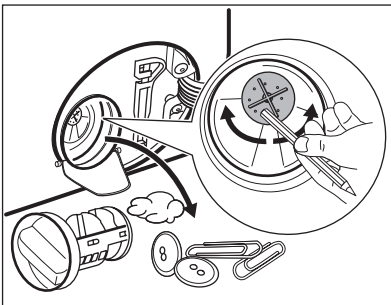

10. Skölj filtret under vattenkranen.

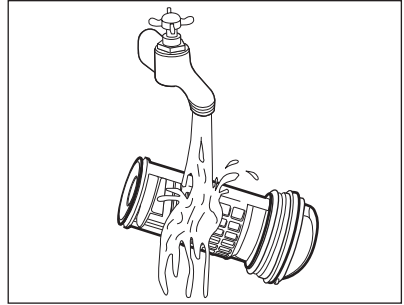

11. Sätt tillbaka filtret i styrskenorna genom att vrida det medsols. Var noga med att dra åt filtret ordentligt för att förhindra läckage.

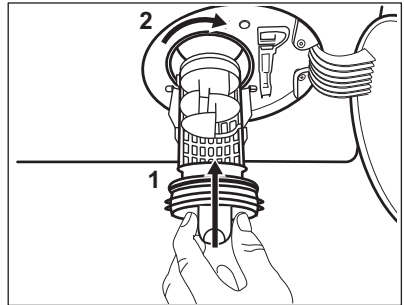

12. Stäng pumphjulet.

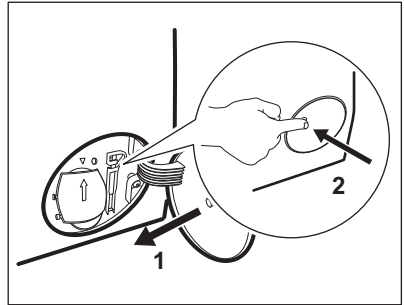

När vattnet tappas ut med nödtömningsproceduren måste tömningssystemet aktiveras igen:

- a. Häll 2 liter vatten i tvättmedelsfacket för huvudtvätt.
- b. Starta programmet för att tömma ut vattnet.

## 14.8 Rengöring av tilloppslangen och ventilfiltret

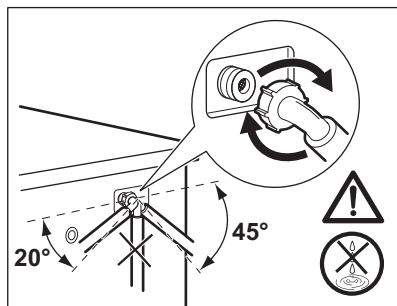
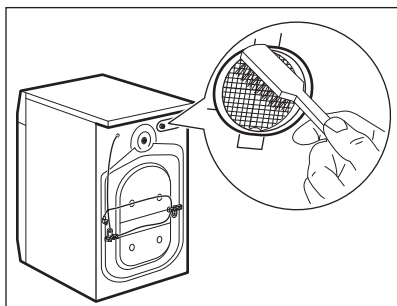
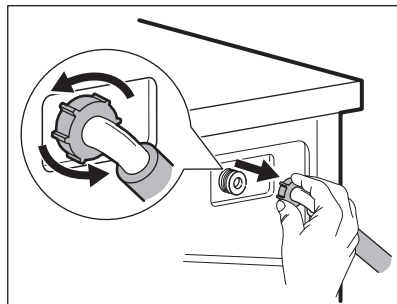
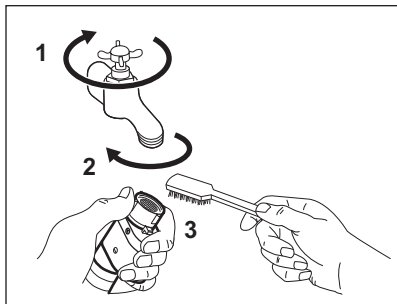

## 14.9 Nödtömning

Om maskinen inte töms på vatten kan man köra samma procedur som beskrivs i paragrafen "Rengör tömningspumpen". Rengör pumpen vid behov.

När vattnet tappas ut med nödtömningsproceduren måste tömningsystemet aktiveras igen:

1. Häll 2 liter vatten i tvättmedelsfacket för huvudtvätt.
2. Starta programmet för att tömma ut vattnet.

## 14.10 Åtgärder vid frysrisk

Om produkten är installerad på en plats där temperaturen kan sjunka till 0 °C eller lägre, ta bort det kvarvarande

vattnet i tilloppslangen och tömningspumpen.

1. Koppla bort produkten från eluttaget.
2. Stäng vattenkranen.
3. Placera tilloppslangens båda ändar i en behållare och låt vattnet rinna ur slangen.
4. Töm tömningspumpen. Se nödtömningsproceduren.
5. När tömningspumpen är tom, sätt tillbaka tilloppslangen igen.



### **WARNING!**

Se till att temperaturen är över 0 °C innan du använder produkten igen.

Tillverkaren har inget ansvar för de skador som orsakas av låga temperaturer.

## 15. FELSÖKNING



### **WARNING!**

Se säkerhetsavsnitten.



## 15.1 Inledning

Produkten startar inte eller stannar under drift.

Prova först att hitta en lösning på problemet (se tabellen). Kontakta auktoriserat servicecenter om problemet fortsätter.





### **VARNING!**

Stäng av produkten innan du gör någon kontroll.

**Vid mer omfattande problem hörs en ljudsignal, displayen visar en larmkod och Start/Paus -knappen blinkar kontinuerligt:**

- **E40** - Strömförsörjningen är instabil. Vänta tills nätspänningen är stabil.
- **E91** - Ingen kommunikation mellan produktens elektriska element. Stäng av den och sätt på den igen. Programmet avslutades inte ordentligt eller stoppades för tidigt. Om larmkoden visas igen, kontakta ett auktoriserat servicecenter.
- **EFO** - Översvämningsskyddet är aktiverat. Koppla från produkten och stäng vattenkranen. Kontakta auktoriserat servicecenter.
- **E10** - Produkten fylls inte med vatten ordentligt. Efter en ordentlig kontroll, sätt på maskinen igen genom att trycka på Start/Paus -knappen så försöker maskinen fortsätta programmet. Om felet kvarstår kommer larmkoden att visas igen.
- **E20** - Produkten tömmer inte ut vattnet.
- **E40** - Produktens lucka är öppen eller är inte ordentligt stängd. Kontrollera luckan!



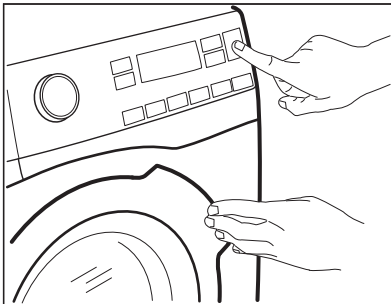

Om maskinen har för mycket tvätt i trumman, ta bort en del plagg och/eller tryck in luckan och tryck på Start/Paus -knappen samtidigt tills indikatorn för  slutar blinka (se bilden nedan).



## 15.2 Möjliga fel

Problem	Möjlig lösning
Programmet startar inte.	<ul style="list-style-type: none"> <li>• Se till att stickkontakten sitter ordentligt i eluttaget.</li> <li>• Se till att luckan är stängd.</li> <li>• Kontrollera att det inte finns en skadad säkring i säkringsdosan.</li> <li>• Säkerställ att Start/Paus  inte har vidrörts.</li> <li>• Om fördröjd start är inställd avbryter du inställningen eller väntar tills nedräkningen är slut.</li> <li>• Avaktivera Barnlås-funktionen om den är på.</li> <li>• Kontrollera vredets läge på det valda programmet.</li> </ul>
Produkten fylls inte med vatten.	<ul style="list-style-type: none"> <li>• Kontrollera att vattenkranen är öppen.</li> <li>• Kontrollera att trycket i vattentillförseln inte är för lågt. Kontakta kommunen för denna information.</li> <li>• Kontrollera att vattenkranen inte är igensatt.</li> <li>• Kontrollera att tilloppsslangen inte är böjd, skadad eller snodd.</li> <li>• Kontrollera att tilloppsslangen har anslutits korrekt.</li> <li>• Kontrollera att filtret i tilloppsslangen och filtret i ventilen inte är igensatta. Se "Underhåll och rengöring".</li> </ul>
Produkten fylls med vatten och töms omedelbart.	<ul style="list-style-type: none"> <li>• Kontrollera att tömningsslangen är ställd i rätt läge. Slangen kan vara för lågt ställd. Se "Installationsanvisningar".</li> </ul>
Maskinen tömmer inte ut vattnet.	<ul style="list-style-type: none"> <li>• Kontrollera att vattenlåset inte är igensatt.</li> <li>• Kontrollera att tömningsslangen inte är böjd eller snodd.</li> <li>• Kontrollera att tömningsfiltret inte är igensatt. Rengör filtret vid behov. Se "Underhåll och rengöring".</li> <li>• Kontrollera att tömningsslangen har anslutits korrekt.</li> <li>• Ställ in tömningsprogrammet om du ställer in ett program utan tömning.</li> <li>• Ställ in tömningsprogrammet om du väljer en funktion som slutar med vatten i trumman.</li> </ul>
Centrifugeringsfasen fungerar inte eller tvättprogrammet varar längre än normalt.	<ul style="list-style-type: none"> <li>• Ställ in centrifugeringsprogrammet.</li> <li>• Kontrollera att tömningsfiltret inte är igensatt. Rengör filtret vid behov. Se "Underhåll och rengöring".</li> <li>• Justera plaggen manuellt i trumman och starta centrifugeringsfasen igen. Detta problem kan orsakas av obalans.</li> </ul>
Det är vatten på golvet.	<ul style="list-style-type: none"> <li>• Kontrollera att kopplingarna i vattenslangarna är täta och att inget vattenläckage förekommer.</li> <li>• Kontrollera att tilloppsslangen och tömningsslangen inte är skadade.</li> <li>• Kontrollera att du använder rätt tvättmedel och rätt mängd tvättmedel.</li> </ul>

Problem	Möjlig lösning
Du kan inte öppna luckan på produkten.	<ul style="list-style-type: none"> <li>• Se till att du har valt ett tvättprogram som avslutas med vatten i trumman.</li> <li>• Kontrollera att tvättprogrammet är klart.</li> <li>• Ställ in tömnings- eller centrifugeringsprogrammet om det finns vatten i trumman.</li> <li>• Se till att produkten får elektrisk ström.</li> <li>• Detta problem kan orsakas av att produkten är trasig. Kontakta auktoriserat servicecenter. Om du måste öppna luckan, läs noga "Nödöppning av luckan".</li> <li>• Se till att Fjärrstartläge inte är aktiverat. Avaktivera den.</li> </ul>
Displayen visar inte den trådlösa indikatorlampan  .	<ul style="list-style-type: none"> <li>• Kontrollera den trådlösa signalen.</li> <li>• Kontrollera att den trådlösa anslutningen är påslagen. Se avsnittet "Konfigurera trådlös anslutning för tvättmaskinen" i kapitlet "Wi-Fi - Anslutningsinstallation".</li> <li>• Kontrollera ditt hemnätverk och din router.</li> <li>• Starta om routern.</li> <li>• Kontakta din internetleverantör om problemen med det trådlösa nätverket kvarstår.</li> </ul>
Appen kan inte ansluta till produkten.	<ul style="list-style-type: none"> <li>• Kontrollera den trådlösa signalen.</li> <li>• Se till att din Smart-enhet är ansluten till det trådlösa nätverket.</li> <li>• Kontrollera ditt hemnätverk och din router.</li> <li>• Starta om routern.</li> <li>• Kontakta din internetleverantör om det är problem med det trådlösa nätverket.</li> <li>• Produkten eller din smartenhet, eller båda, måste konfigureras igen eftersom en ny router har installerats eller om routerns konfiguration har ändrats.</li> </ul>
Det händer ofta att appen inte kan ansluta till produkten.	<ul style="list-style-type: none"> <li>• Se till att den trådlösa signalen når produkten. Försök med att flytta routern så att den står så nära produkten som möjligt eller köp en förstärkare till routern.</li> <li>• Se till att den trådlösa signalen inte störs av mikrovågor. Stäng av mikrovågsugnen. Undvik att använda mikrovågsugnen och fjärrkontrollen samtidigt.</li> </ul>
Produkten avger ett konstigt ljud och vibrerar.	<ul style="list-style-type: none"> <li>• Kontrollera att produkten står i våg. Se "Installationsanvisningar".</li> <li>• Kontrollera att förpackningen och/eller transportbultarna är borttagna. Se "Installationsanvisningar".</li> <li>• Fyll på mer tvätt i trumman. För liten tvättmängd.</li> </ul>
Programtiden ökar eller minskar under programets förloppstid.	<ul style="list-style-type: none"> <li>• SensiCare System kan anpassa programtiden efter typ av och mängd tvätt. Se avsnittet "SensiCare System detektion av tvättmängd" i avsnittet "Daglig användning".</li> </ul>

Problem	Möjlig lösning
Tvättresultaten är inte tillfredsställande.	<ul style="list-style-type: none"> <li>• Öka mängden tvättmedel eller använd ett annat tvättmedel.</li> <li>• Använd specialprodukter för att ta bort svåra fläckar innan du tvättar tvätten.</li> <li>• Kontrollera att du ställer in rätt temperatur.</li> <li>• Minska tvättmängden.</li> <li>• Se till att inget tvättmedel har hållits i -facket. Om så är fallet, se "Ta bort tvättmedel eller andra tillsatser från saltfacket".</li> <li>• Se till att inget salt har hållits i -facket. Om så är fallet, kör en sköljningscykel eller kör tvättprogrammet igen.</li> </ul>
För mycket skum i tvättrumman under tvättprogrammet.	<ul style="list-style-type: none"> <li>• Minska mängden tvättmedel.</li> </ul>
Överdrivet vätskeläcka från tvättmedelsfacket.	<ul style="list-style-type: none"> <li>• Se till att gummiborstarna under tvättmedelsfacket är intakta.</li> </ul>
Överdriven förbrukning av salt.	<ul style="list-style-type: none"> <li>• Kontrollera om vattenavhårdaren har ställts in att fungera även under sköljningsfasen. Se "Hur man ställer in vattnets hårdhetsnivå" i avsnittet "Vattenavhårdning (ColourCare)".</li> </ul>
Saltet förbrukas inte.	<ul style="list-style-type: none"> <li>• Enheten kan behöva en återställning av vattnets hårdhet: kör ett Vit-/Kulör, bomull- eller Syntet-program. Se "Återställning av vattnets hårdhet" i kapitlet "Vattenavhårdare (ColourCare)".</li> </ul>

Sätt på maskinen efter kontrollen. Programmet fortsätter från den punkt där det avbröts. Kontakta auktoriserat servicecenter om problemet uppstår igen. Information som kundtjänst behöver finns på typskylten. Avaktivera och aktivera produkten om andra felkoder visas på displayen. Kontakta auktoriserat servicecenter om problemet fortsätter.

### 15.3 Nödöppning av luckan

Produktens lucka förblir stängd vid strömavbrott eller produktfel. Tvättprogrammet fortsätter när strömmen återställs. Om luckan förblir låst vid fel kan den öppnas med nödupplåsningfunktionen.

Innan luckan öppnas:



**FÖRSIKTIGHET!**  
**Risk för brännskador föreligger! Kontrollera att vattentemperaturen och tvätten inte är varm. Om så behövs, vänta tills de svalnat.**



**FÖRSIKTIGHET!**  
Risk för personskador föreligger! Kontrollera att trumman inte snurrar. Om så behövs, vänta tills trumman slutat snurra.



Kontrollera att vattennivån i trumman inte är för hög. Om så behövs, fortsätt med nödtömning vid behov (se "Nödtömning" i avsnittet "Skötsel och rengöring").

Gör enligt följande för att öppna luckan:

1. Tryck på knappen På/Av (On/Off) för att stänga av produkten.
2. Koppla bort produkten från eluttaget.
3. Öppna filterluckan.
4. Dra nödlåsningsavtryckaren nedåt en gång. Dra den nedåt igen, håll den tätt intill, och öppna under tiden luckan.

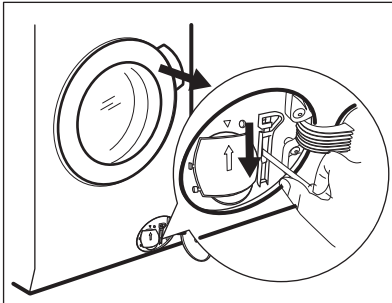

5. Ta ut tvätten och stäng sedan produktens lucka.

6. Stäng filterluckan.

## 15.4 Ta bort tvättmedel eller andra tillsatser från

saltbehållaren 

Alla typer av tvättmedel och tillsatser

som av misstag hållts i facket  måste tas bort helt och hållet.

Om detta händer, gör följande:

1. Dra ut lådan.

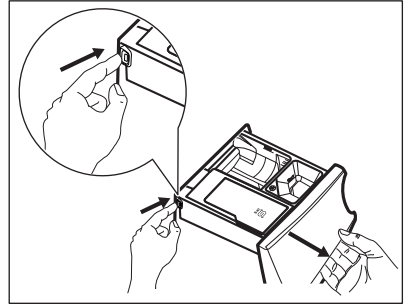

2. Ta bort eventuella rester av tvättmedel och tillsatser och rengör behållaren ordentligt.
3. Sätt tillbaka lådan och håll salt i facket .
4. Stäng lådan.
5. Kör ett bomulls eller syntettvättprogram utan att minska tiden, för att återställa vattenavhärtningsfunktionen.

## 16. FÖRBRUKNINGSVÄRDEN



Angivna värden har erhållits i laborieförhållanden med relevanta standarder. Olika orsaker kan ändra uppgifterna: mängden och typen av tvätt samt omgivningstemperatur. Vattentryck, matarspänningen och temperaturen på inloppsvattnet kan också påverka tvättprogrammets varaktighet.



Tekniska specifikationer kan ändras utan föregående meddelande för att förbättra kvaliteten på produkten.

Program	Tvätt- mängd (kg)	Energi- förbruk- ning (kWh)	Vatten- förbruk- ning (li- ter)	Ungefär- lig pro- gramtid (minuter)	Återstå- ende fukt (%) <sup>1)</sup>
Vit-/Kulör, bomull 60 °C	9	1.65	90	220	44
Vit-/Kulör, bomull 40 °C	9	1.20	90	210	44
Syntet 40 °C	4	0.72	55	160	35
Fintvätt 40 °C	4	0.60	60	120	35
Ylle 30 °C	2	0.35	58	60	30
<b>Standardprogram vit-/kulörtvätt<sup>2)</sup></b> ◀					
Standard 60 °C Vit-/Kulört- vätt ◀	9	0.33	54	268	44
Standard 60 °C Vit-/Kulört- vätt ◀	4.5	0.30	40	247	44
Standard 40 °C Vit-/Kulört- vätt ◀	4.5	0.31	40	234	44

1) När centrifugeringen är klar.

2) Prestandaresultat och låg energiförbrukning garanteras vid användning i avhärdat vatten. För att bibehålla detta över tid, är det viktigt att ställa in rätt hårdhetsgrad genom att följa instruktionerna i bruksanvisningen och använda salt regelbundet.

Av-läge (W)	Lämnat på-läge (W)
0.30	0.30

Effektförbrukning i nätverksläge (W)	Tid till nätverksläge (min)
2.00	15

Informationen i tabellen ovan är i enlighet med EU-kommissionens förordning 1015/2010 om genomförande av direktiv 2009/125/EC och EU-kommissionens förordning nummer 1275/2008.

## 17. TEKNISKA DATA

Dimension	Bredd/Höjd/Djup/Total längd	600 mm/ 850 mm/ 631 mm/ 660 mm
-----------	--------------------------------	-----------------------------------

Elektrisk anslutning	Nätspänning Total effekt Säkring Frekvens	230 V 2200 W 10 A 50 Hz
Skyddsnivån mot intrång av fasta partiklar och fukt säkerställs av skyddslocket, förutom där lågspänningsutrustningen inte har något skydd mot fukt		IPX4
Vattentryck	Min Max	0,5 bar (0,05 MPa) 8 bar (0,8 MPa)
Vattentillförsel <sup>1)</sup>		Kallt vatten
Max. tvättmängd	Vit/Kulörtvätt	9 kg
Energiklass		A+++
Centrifugeringshast.	Max. centrifugeringshastighet	1551 rpm

<sup>1)</sup> Anslut tilloppslangen till en vattenkran med 3/4" rörgänga.

## 18. TILLBEHÖR

**18.1** Finns på [www.electrolux.com/shop](http://www.electrolux.com/shop) eller från auktoriserad återförsäljare

**i** Endast lämpliga tillbehör som godkänts av ELECTROLUX garanterar produktens säkerhetsstandarder. Om icke godkända delar används kommer alla slags anspråk att upphävas.

### 18.2 Fästplåtsats (4055171146)      18.3 Pelarsats

Finns att köpa hos närmaste auktoriserade återförsäljare.

Om du installerar produkten på en plint måste du fästa fast produkten i fästplåtarna.

Läs noga igenom anvisningarna som medföljer tillbehöret.

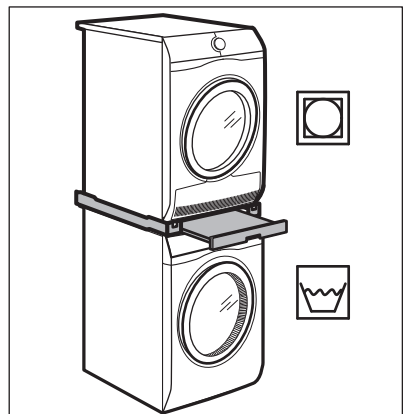

Torktumblaren kan placeras ovanpå tvättmaskinen **endast om en pelarsats som tillverkats och godkänts av ELECTROLUX används.**



Verifiera de kompatibla pelarsatserna genom att kontrollera djupet på din produkt.

Pelarsatsen kan endast användas med de produkter som specificerats i medföljande informationsblad.

Läs noga igenom anvisningarna som medföljer produkten och tillbehöret.



**WARNING!**

Sätt inte torktumblaren under tvättmaskinen.

Höj upp maskinen och gör det enklare att lägga in och plocka ur tvätt.

Lådan kan användas för förvaring av tvätt, t.ex.: handdukar, rengöringsprodukter med mera.

Läs noga igenom anvisningarna som medföljer tillbehöret.

## 18.4 Piedestal med låda

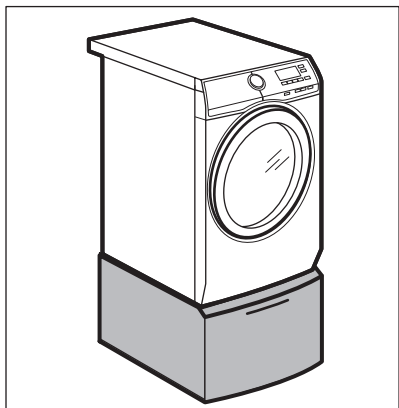



## 19. SNABBGUIDE

### 19.1 Daglig användning

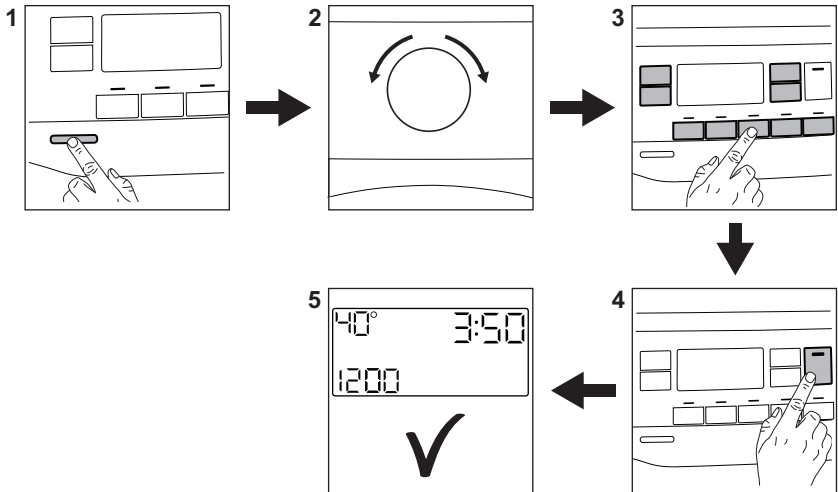

Sätt i stickkontakten i eluttaget.

Öppna vattenkranen.

Lägg in tvätt i maskinen.

Häll tvättmedlet och andra medel i sina respektive fack.

1. Tryck på **På/Av (On/Off)** -knappen för att slå på maskinen.
2. Vrid programvredet för att ställa in önskat program.

3. Ställ in önskade funktioner med respektive touch-knappar.

4. För att starta programmet, tryck på **Start/Paus** -knappen.

5. Produkten startar.

När programmet är slut ska tvätten tas ut.





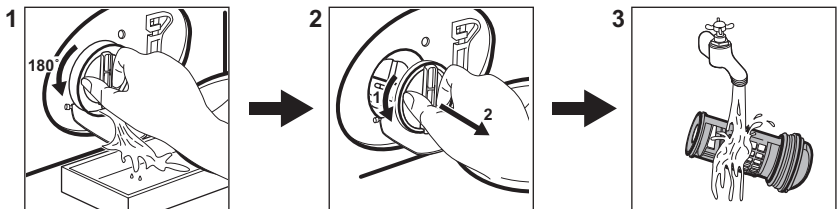

Tryck på **På/Av (On/Off)** -knappen för att stänga av maskinen.

### 19.2 Rengöra tömningspumpens filter



Rengör filtret regelbundet och särskilt om larmkoden **E20** visas på displayen.

## 19.3 Program

Program	Mängd tvätt	Produktbeskrivning
Vit-/Kulör, bomull	9 kg	Vit och färgad bomull.
 Bomull Eco	9 kg	Vit och färgad bomull. Standardprogram för energimärkningens förbrukningsvärden.
Syntet	4 kg	Syntetplagg eller blandade material.
Fintvätt	4 kg	Ömtåliga material som akryl, viskos, polyester.
 Ylle	2 kg	Maskintvättbar ylle, handtvättbar ylle och fintvätt.
 Dunjackor	2.5 kg	Syntetfilt, vadderade kläder, täcken, dunjackor.
Centrifugering/ Tömning	9 kg	Alla material, förutom ylle och mycket ömtåliga material. Program för centrifugering och tömning av vattnet.
Sköljning	9 kg	Alla material, förutom ylle och mycket ömtåliga material. Program för sköljning och centrifugering.
 Fräsch Doft	1 kg	Ångprogram för bomulls-, syntet- och ömtåliga plagg.
 Kashmir	1 kg	Ångprogram för ylle- och kashmirplagg.
Denim	4 kg	Denim-plagg.
 Outdoor	2.5 kg <sup>1)</sup> 1 kg <sup>2)</sup>	Moderna sportplagg för utomhusbruk.
Snabb 20 min.	3 kg	Bomulls- och syntetplagg som är lätt smutsade och bara använts en gång.
MixCare 49min	5 kg	Bomull och blandade material. Optimalt tvättresultat och perfekt behandling av tyger i max 49 minuter.

1) Programöversikt.

2) Tvättprogram och program för vattentäta material.

## 20. PRODUKTINFORMATIONSBLAG MED HÄNVISNING TILL E.U. REGEL 1369/2017

Produktinformationsblad	
Varumärke	ELECTROLUX

Modell	EW9F8661E8, PNC914555615
Nominell kapacitet uttryckt i kg	9
Energieffektivitetsklass	A+++
Energiförbrukning i kWh per år, baserad på 220 standardtvättcykler för bomullsprogram 60 °C och 40 °C med full och halv maskin, och förbrukning enligt lågefektlägena. Den faktiska energiförbrukningen kommer att bero på hur maskinen används.	76.0
Energiförbrukningen för standardprogram bomull 60 °C vid full maskin i kWh	0.33
Energiförbrukningen för standardprogram bomull 60 °C vid halv maskin i kWh	0.30
Energiförbrukningen för standardprogram bomull 40 °C vid halv maskin i kWh	0.31
Effektförbrukning vid frånläge i W	0.30
Effektförbrukning vid viloläge i W	0.30
Vattenförbrukning i liter per år, baserad på 220 standardtvättcykler för bomullsprogram 60 °C och 40 °C med full och halv maskin. Den faktiska vattenförbrukningen kommer att bero på hur maskinen används.	10499
Centrifugerings effektivitetsklass på en skala från G (minst effektiv) till A (effektivast)	A
Högsta centrifugeringshastighet i rpm	1551
Restfukthalt i %	44
Standardprogrammet bomull 60 °C och standardprogrammet bomull 40 °C är de standardtvättprogram som informationen på etiketten och informationsbladet hänför sig till, att dessa program är avsedda för tvätt av normalt smutsade bomullstextilier och att de är de effektivaste programmen när det gäller kombinerad energi- och vattenförbrukning.	-
Programtiden för standardprogram bomull 60 °C med full maskin, uttryckt i minuter.	268
Programtiden för standardprogram bomull 60 °C med halv maskin, uttryckt i minuter.	247
Programtiden för standardprogram bomull 40 °C med halv maskin, uttryckt i minuter.	234
Vilolägets varaktighet, uttryckt i minuter	5
Luftburet akustiskt buller under tvättfasen, uttryckt i db(A)	47

Luftburet akustiskt buller under centrifugeringsfasen, uttryckt i db(A)	75
Inbyggd maskin J/N	Nej

Informationen i tabellen ovan är i enlighet med EU-kommissionens förordning 1015/2010 om genomförande av direktiv 2009/125/EC.

## 21. MILJÖSKYDD

Återvinn material med symbolen .  
Återvinn förpackningen genom att placera den i lämpligt kärl. Bidra till att skydda vår miljö och vår hälsa genom att återvinna avfall från elektriska och elektroniska produkter. Släng inte

produkter märkta med symbolen  med hushållsavfallet. Lämna in produkten på närmaste återvinningsstation eller kontakta kommunkontoret.







www.electrolux.com/shop



157032070-A-072020

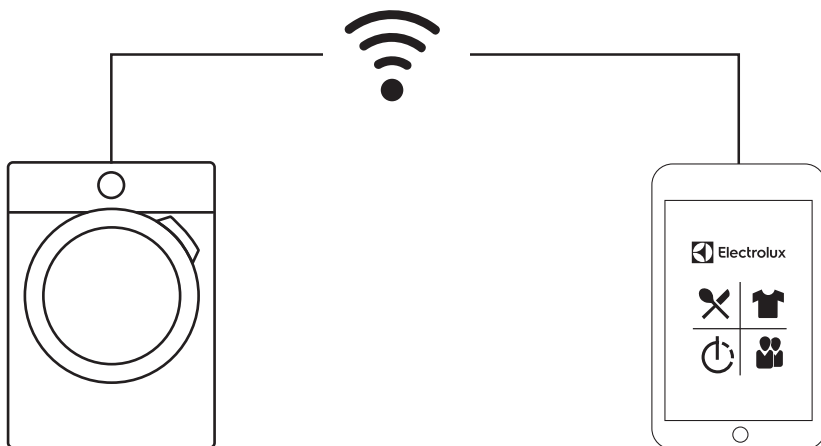

The software included in this product contains copyrighted software that is licensed under the BSD, GPL-2.0, LGPL-2.0, LGPL-2.1, zLib, MIT, ISC, Apache 2.0 and others. It is possible to display the complete copy of the licenses in the Electrolux App that can be downloaded from the corresponding App store from the License menu section. It is possible to download the source code of the open source software used in the product by searching for Wi-Fi Module Software version in NIUX subfolder at the following website: <http://electrolux.opensourcerepository.com>.

